

KONTRAKTY TERMINOWE NA WIG20

Wyniki sesji: wtorek, 5 stycznia 2016

| | Wartość | zmiana | |
|-----------------|---------|--------------|--|
| Kurs otwarcia | 1 812 | -15 -0,82% | |
| Kurs zamknięcia | 1 795 | -11 -0,61% | |
| Kurs min. | 1 778 | -24 -1,33% | |
| Kurs max. | 1 821 | -7 -0,38% | |
| Wolumen obrotu | 18 023 | 3 601 24,97% | |
| Otwarte pozycje | 48 093 | -352 -0,73% | |

System:

Aktualna pozycja – krótka, sygnał otwarcia długiej– 1830

Ostatnia zmiana sygnału z długiej na krótką - 1827

Najbliższe poziomy oporu: 1859 1917 1950 2000

Najbliższe poziomy wsparcia: 1778 1735 1700 1632

FW20 (1,812.00, 1,821.00, 1,778.00, 1,795.00, -11.0000)



WIG20 (1,811.27, 1,819.82, 1,777.00, 1,792.01, -12.4100)



Chiny straszą inwestorów

Warszawski parkiet cały czas nie może się otrząsnąć z marazmu. Wtorkowa sesja zakończyła się dla blue chipów spadkiem o 0,7%, zamykając się na poziomie 1792,0 pkt. Odpoczynku od handlu w środę nie miały natomiast większe giełdy. Wczoraj zdecydowanie królował czerwony kolor – DAX stracił 0,9%, a CAC40 spadł o 1,3%. Podobnie było za oceanem, gdzie na dużych minusach zamknęły się S&P500 oraz DJIA (obniżka po 1,3-1,5%). W Azji dzisiejszą sesję również można nazwać trzęsieniem ziemi. W czwartek chiński bank centralny obniżył fixing juana do najniższego poziomu od 2011 roku, co zaowocowało gwałtowną wyprzedzą (indeks stracił ponad 7%, co przełożyło się na zamknięcie handlu). Pod kreską znalazł się również Nikkei. Odczyty z kalendarza makro rozpoczęliśmy od danych z Niemiec – zamówień w tamtejszym przemyśle oraz od wyników sprzedaży detalicznej. Przed południem poznamy garść danych dla strefy euro (sprzedaż detaliczna, stopa bezrobocia, koniunktura gospodarcza), natomiast po południu do gry włączą się USA (raport Challengeera i wnioski o zasilek). Spadają także główne surowce – miedź oraz ropa. Dzisiejsza sesja na warszawskim parkiecie zapewne upłynie pod dyktando negatywnych nastrojów, spowodowanych zachowaniem giełdy w Chinach. Kontrakty na DAX spadają o blisko 3%, tracą też futures na indeksy w USA (po ok. 1,5%). Tym samym należy się liczyć z wyprzedzą na GPW. Najbliższym wsparciem dla blue chipów jest okolica 1750 pkt.

Adrian Górnika

RYNEK AKCJI

Wyniki sesji: wtorek, 5 stycznia 2016

| Indeks | 52 tygodnie | | Kurs otwarcia | Kurs zamknięcia | Zmiana [%] | Kurs min. | Kurs max. | Zakres wahań | Obrót [mln PLN] |
|--------|-------------|-----------|---------------|-----------------|------------|-----------|-----------|--------------|-----------------|
| | Kurs max. | Kurs min. | | | | | | | |
| WIG20 | 2 558,6 | 1 746,0 | 1 811,27 | 1 792,01 | -0,69% | 1 777,00 | 1 819,82 | 42,8 | 442,5 |
| WIG30 | 2 782,4 | 1 951,9 | 2 028,10 | 2 008,19 | -0,46% | 1 992,27 | 2 033,20 | 40,9 | 480,5 |
| mWIG40 | 3 961,0 | 3 350,5 | 3 509,53 | 3 531,23 | 0,53% | 12 952,90 | 13 072,08 | 119,2 | 134,5 |
| sWIG80 | 14 107,4 | 12 006,2 | 13 046,98 | 12 977,01 | -0,24% | 3 509,53 | 3 540,47 | 30,9 | 22,5 |
| WIG-PL | 58 998,6 | 44 779,8 | 46 175,36 | 46 093,49 | -0,35% | 46 093,49 | 46 177,13 | 83,6 | 575,9 |
| WIG | 57 460,4 | 43 724,5 | 45 531,14 | 45 200,77 | -0,34% | 44 906,24 | 45 621,02 | 714,8 | 585,8 |

| Spółka | Cena [PLN] | Mkt Cap [mln PLN] | zmiana % | | | | zmiana % względem WIG30 | | | |
|----------------|------------|-------------------|----------|--------|--------|--------|-------------------------|--------|--------|--------|
| | | | dzienna | 1M | 3M | 6M | dzienna | 1M | 3M | 6M |
| ALIOR BANK | 64,27 | 4 673 | -0,3% | -2,6% | -22,4% | -24,4% | 0,1% | 1,3% | -8,7% | -5,0% |
| ASSECOPOL | 56,95 | 4 727 | 2,6% | -1,8% | 3,6% | -3,5% | 3,1% | 2,1% | 17,3% | 15,9% |
| BANK HANDLOWY | 68,54 | 8 955 | -2,9% | -0,2% | -16,1% | -21,8% | -2,4% | 3,7% | -2,5% | -2,4% |
| BOGDANKA | 33,00 | 1 122 | 1,4% | -15,3% | -44,8% | -41,0% | 1,9% | -11,4% | -31,2% | -21,6% |
| BZ WBK | 270,80 | 26 873 | -1,3% | 1,7% | -11,6% | -12,0% | -0,9% | 5,7% | 2,0% | 7,4% |
| CCC | 128,40 | 4 931 | -1,7% | -11,4% | -17,3% | -26,2% | -1,2% | -7,5% | -3,6% | -6,8% |
| CD PROJEKT | 22,46 | 2 133 | 2,2% | -1,5% | -13,3% | -5,4% | 2,7% | 2,4% | 0,4% | 14,1% |
| CYFROWY POLSAT | 21,34 | 13 648 | 1,6% | -11,6% | -13,1% | -4,3% | 2,1% | -7,7% | 0,6% | 15,2% |
| ENEA | 10,80 | 4 768 | -0,2% | -3,1% | -17,6% | -28,6% | 0,3% | 0,8% | -3,9% | -9,2% |
| EUROCASH | 50,00 | 6 941 | 7,3% | -9,9% | 3,5% | 33,5% | 7,8% | -6,0% | 17,1% | 52,9% |
| GRUPA AZOTY | 101,50 | 10 068 | 5,3% | -9,0% | 11,3% | 25,2% | 5,8% | -5,0% | 24,9% | 44,6% |
| GTC | 7,15 | 3 291 | 0,0% | -1,5% | 9,0% | 25,2% | 0,5% | 2,4% | 22,7% | 44,6% |
| ING BSK | 117,00 | 15 222 | 0,1% | -0,6% | -5,2% | -2,5% | 0,5% | 3,3% | 8,5% | 16,9% |
| JSW | 10,45 | 1 227 | 0,7% | -12,8% | -14,0% | -12,6% | 1,1% | -8,9% | -0,3% | 6,9% |
| KERNEL | 47,86 | 3 814 | -0,5% | 10,9% | -4,1% | 23,4% | 0,0% | 14,8% | 9,6% | 42,8% |
| KGHM | 60,21 | 12 042 | 1,2% | -4,3% | -33,6% | -39,2% | 1,6% | -0,4% | -20,0% | -19,8% |
| LOTOS | 27,00 | 4 992 | 1,7% | -5,0% | -10,1% | -7,2% | 2,2% | -1,0% | 3,5% | 12,2% |
| LPP | 5 651,40 | 10 348 | 2,9% | -14,4% | -27,1% | -14,1% | 3,4% | -10,4% | -13,4% | 5,3% |
| mBANK | 305,00 | 12 883 | -0,9% | -2,3% | -20,1% | -20,4% | -0,4% | 1,6% | -6,4% | -1,0% |
| NETIA | 5,44 | 1 894 | 1,1% | 2,1% | -3,4% | 0,2% | 1,6% | 6,0% | 10,3% | 19,6% |
| ORANGE POLSKA | 6,40 | 8 399 | -0,5% | -1,2% | -14,7% | -17,5% | 0,0% | 2,7% | -1,0% | 1,9% |
| PEKAO | 136,15 | 35 735 | -2,6% | -4,3% | -11,5% | -17,5% | -2,1% | -0,4% | 2,2% | 1,9% |
| PGE | 12,40 | 23 185 | -1,4% | -3,8% | -7,1% | -29,1% | -0,9% | 0,1% | 6,5% | -9,6% |
| PGNIG | 4,92 | 29 028 | -0,8% | -7,0% | -27,6% | -27,2% | -0,3% | -3,1% | -14,0% | -7,8% |
| PKNORLEN | 64,68 | 27 664 | -0,4% | -2,8% | -2,2% | -9,0% | 0,0% | 1,1% | 11,5% | 10,4% |
| PKOBP | 26,17 | 32 713 | -1,3% | -0,1% | -14,5% | -11,7% | -0,9% | 3,8% | -0,8% | 7,7% |
| PKP CARGO | 65,50 | 2 934 | -0,5% | 4,0% | -6,4% | -22,8% | -0,1% | 7,9% | 7,3% | -3,3% |
| PZU | 32,71 | 28 246 | -2,1% | -5,7% | -15,2% | -24,3% | -1,7% | -1,8% | -1,5% | -4,9% |
| SYNTHOS | 3,86 | 5 108 | 4,3% | 3,5% | -1,3% | -12,1% | 4,8% | 7,4% | 12,4% | 7,3% |
| TAURON | 2,70 | 4 732 | -4,3% | 5,1% | -15,1% | -33,7% | -3,8% | 9,0% | -1,4% | -14,2% |

KOMENTARZ PO SESJI

Komentarz po sesji:

2016 rok nadal czerwony

GPW na drugiej sesji 2016 roku ponownie świeciła kolorem czerwonym. Choć zarówno w końcówce sesji amerykańskiej, jak i nad ranem w Azji inwestorzy walczyli o odbicie, na europejskich parkietach znowu dominowali sprzedający i dopiero w drugiej części dnia niektórym rynkom udało się wyjść na plus. WIG20 zgodnie z utrzymywaną w ostatnich tygodniach korelacją trzymał się blisko innych giełd kontynentu. Niewielką (rzędu 0,5%) względną słabość zarówno w części zniżkowej, jak i w momencie odbicia w Europie można przypisywać jutrzejszemu braku sesji w Warszawie, co może lekko wstrzymać kupujących. Wśród poszczególnych spółek z WIG20 słabo spisały się akcje energetyki, gdzie ponownie pojawiają się pomysły obniżenia dywidend w przyszłych latach, a informacje o możliwym zaangażowaniu instytucji finansowych w utworzeniu Nowej Kompanii Węglowej wywołały spory spadek PZU. Ubezpieczyciel po odejściu prezesa Klesyka wydaje się być pierwszym kandydatem do „dobrowolnego” uczestnictwa w takich działaniach planowanych przez rząd. Ostateczny rezultat sesji to 0,69% spadek WIG20, który wraz z innymi światowymi indeksami zbliżył się do dołka z grudnia. Mimo podwyższonej zmienności (zwyczajowo sprzyjającej niedźwiedzim) zgodnie z dominującym na świecie głównym trendem wzrostowym należy założyć, że rynki mają większe szanse na utrzymanie się powyżej tego wsparcia. Na odbicie bądź przełamanie tego poziomu będziemy mieli szansę dopiero w czwartek.

Piotr Kaczmarek, CFA

WYKRES DNIA

Indeks największych spółek na giełdzie w Szanghaju i Shenzhen po raz drugi w tym roku traci 7%, a notowania zostają zawieszane. To reakcja na m.in. zdewaluowanie juana przez chińskie władze. Od początku 2016 roku strata wynosi już 12%

CSI 300 daily

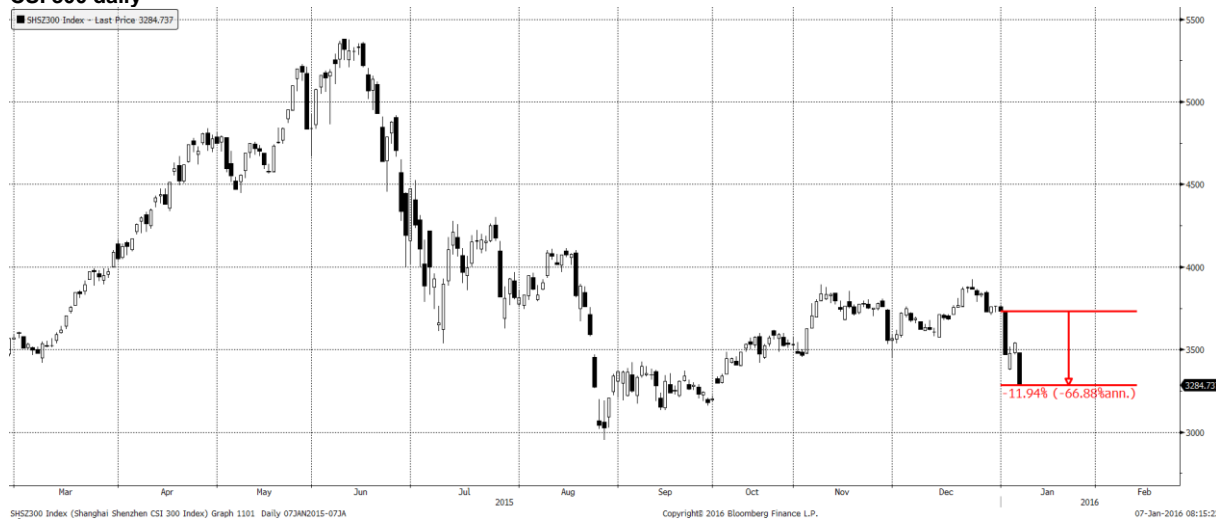

Źródło: BDM S.A., Bloomberg

INFORMACJE ZE SPÓŁEK

Telekomunikacja Choć aukcja na częstotliwości 800 MHz została przeprowadzona nieprawidłowo, minister cyfryzacji Anna Streżyńska poinformowała, że nie będzie ingerowała w decyzje prezes Urzędu Komunikacji Elektronicznej i operatorów, jeśli chodzi o dalszy rozwój wypadków.

LC Corp LC Corp sprzedał w 2015 r. 2.072 lokale wobec 1.220 rok wcześniej. W kolejnych kilku latach spółka planuje utrzymać obecny poziom sprzedaży

Banki Rada Funduszu Wsparcia Kredytobiorców ustaliła, że wpłata składek przez banki powinna nastąpić nie później niż do 18 lutego 2016 roku

PKO BP PKO BP przygotowuje nową strategię na lata 2016-2020 i planuje ogłosić ją na przełomie 1 i 3Q' 2016 roku

Lotos Grupa Lotos szacuje, że modelowa marża rafinerijna spółki w grudniu 2015 roku wyniosła 4,45 USD/bbl wobec 8,60 USD/bbl w listopadzie. W czwartym kwartale 2015 roku marża wyniosła 6,21 USD/bbl wobec 7,32 USD/bbl w analogicznym okresie 2014 roku. W całym 2015 roku modelowa marża rafinerijna Lotosu wzrosła do 7,76 USD/bbl z 6,08 USD/bbl rok wcześniej.

Lotos Paliwa planuje w 2016 roku przekroczyć liczbę 500 stacji.

BDM: Marża w grudniu okazała się najniższa w roku – bardzo słabo wypadł szczególnie crack na dieslu (podaż + brak zimy w Europie).

Marża rafinerijna Lotos [USD/bbl]*

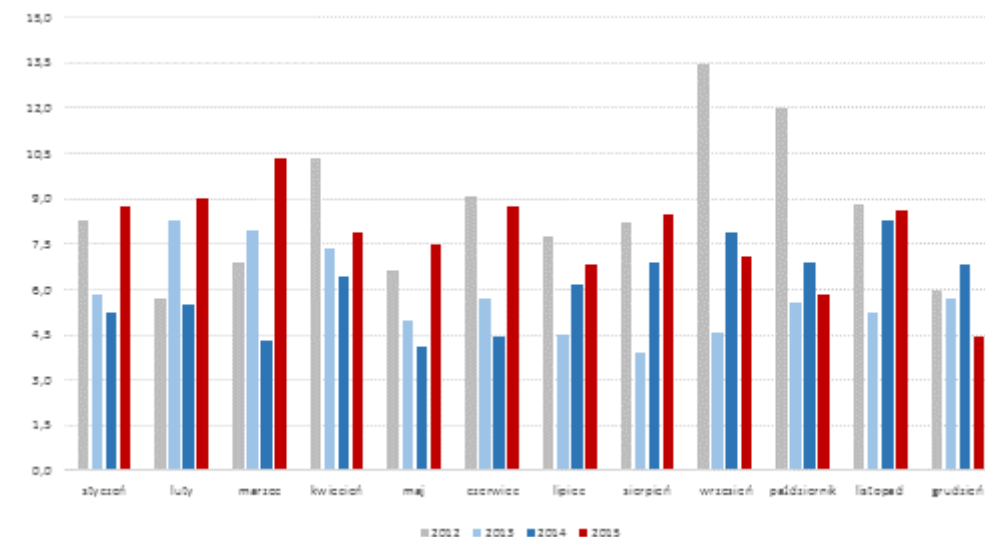

Źródło: spółka, DM BDM, *z dyferencjałem

Atal Atal sprzedał w IV kwartale 2015 r. 485 lokali wobec 307 przed rokiem. Z kolei w całym 2015 r. deweloper znalazł nabywców na 1.690 lokali, podczas gdy rok wcześniej liczba ta wyniosła 1.093 lokale. W obecnym roku spółka planuje utrzymać poziom sprzedaży

Kredyt Inkaso Kredyt Inkaso nie porozumiał się ze spółkami Best i Gamex w zakresie szczegółowych warunków połączenia, dlatego podjął decyzję o zakończeniu negocjacji i wypowiedzeniu umowy o współpracy

Energetyka Priorytetem spółek energetycznych są duże projekty inwestycyjne, a nie wypłata dywidend - poinformował dziennikarzy wiceminister energii Grzegorz Tobiszowski.

PKN Orlen

Modelowa marża rafineryjna w grudniu 2015 roku spadła do 4,8 USD na baryłce z 6,9 USD w listopadzie. Rok wcześniej w grudniu marża wynosiła 3,9 USD na baryłce. Diferencjał Ural/Brent wyniósł w grudniu 2,4 USD wobec 3,2 USD na baryłce w listopadzie i 2,0 USD w grudniu poprzedniego roku. Modelowa marża petrochemiczna wyniosła: 1015 EUR/t (949 EUR/t i 871 EUR/t).

BDM: Marża w grudniu okazała się najniższa w roku – bardzo słabo wypadł szczególnie crack na dieslu (podaż + brak zimy w Europie). Poprawa r/r wynika z lepszej marży na benzynie + inny mix produktowy niż w Lotosie + większe oszczędności na zużyciu własnym.

Marża rafineryjna PKN [USD/bbl]*

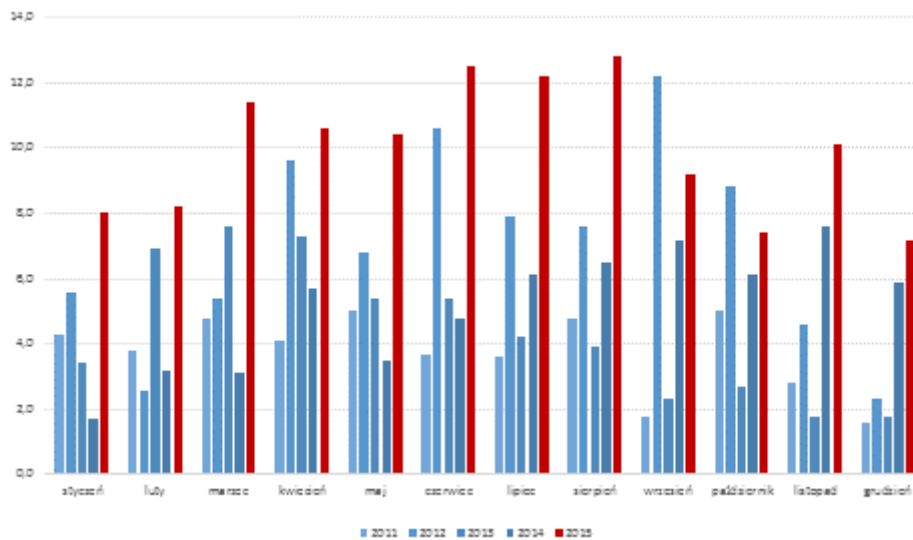

Źródło: spółka, DM BDM, *z dyferencjałem

Marża petrochemiczna PKN [EUR/t]

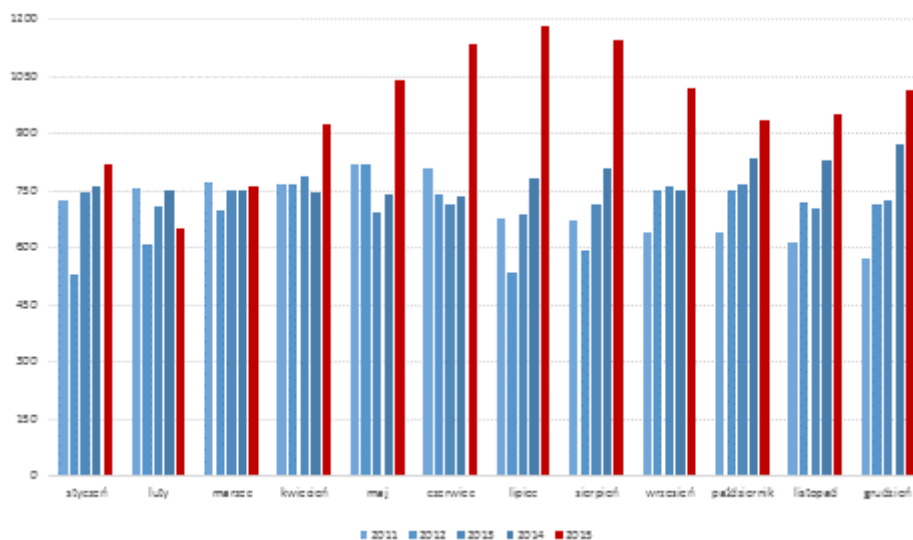

Źródło: spółka, DM BDM

Netia

Tomasz Szopa, prezes Netii poinformował, że spółka myśli o infrastrukturalnej współpracy z Orange. Dodał, że utrzymanie w 4Q' przez spółkę trendów z 3Q' sprawiło, że zatrzymała ona w bazie o 100 tys. usług więcej niż zakładał plan. Również marża na usługach powoli rośnie. Prezes ocenia, że raczej udało się zrealizować plan spadku przychodów w 2015 r. o mniej niż 10 %. Inwestycje Netii w 2016 r. mogą być wyższe niż w 2015 r. (Rzeczpospolita)

Azoty

Otwiera się furka dla rosyjskiego Acronu w Azotach. Na 1 lutego zaplanowano walne zgromadzenie nawozowego giganta, które ma dokonać zmian w radzie nadzorczej spółki (Rzeczpospolita)

Bytom

BDM: Opublikowane dane sprzedażowe są zbliżone do naszych oczekiwań. Zwracamy jednak uwagę, że duży wzrost sprzedaży wiązał się z prowadzonymi promocjami, co widać po ubytku pierwszej marży. Rentowność segmentu detalicznego spadła do 51,3%, co implikuje obniżkę o 1,6% r/r. Zwracamy uwagę na zaostrzenie konkurencji wśród głównych graczy na rynku, którzy coraz mocniej walczą o klienta (Bytom, Vistula, Lancerto, Lavard).

Wyniki sprzedażowe Bytomia w ujęciu miesięcznym

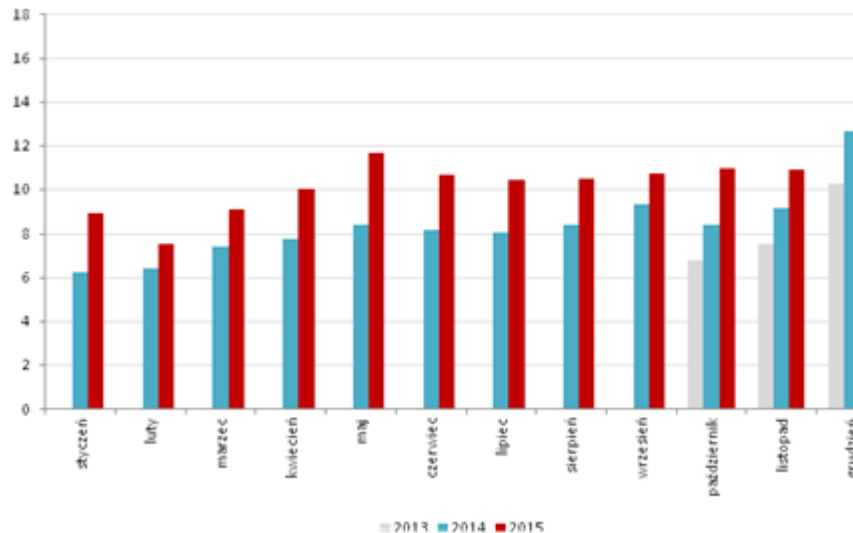

Źródło: Dom Maklerski BDM S.A., spółka

Marvipol

Grupa Marvipol zawarła w grudniu ub.r. 37 umów sprzedaży mieszkań i lokali usługowych, po uwzględnieniu rezygnacji, a JLR Polska sprzedała do sieci dilerkiej 85 samochodów Jaguar Land Rover. 446 mieszkań i lokali usługowych zostało uznanych w przychodach spółek z Grupy Marvipol za 4Q'15.

BDM: Deweloper przekazał w 4Q'15 blisko 450 lokali, co jest zgodne z wcześniejszymi wypowiedziami zarządu. Jednocześnie kontraktacja wyniosła 170 lokali. W segmencie samochodowym sprzedaż hurtowa zwiększyła się do 335 sztuk (+70 r/r).

Głównym motorem sprzedaży notarialnej był projekt Central Park Kłobucka (szacowana rentowność 21%). Pozytywnie odbieramy również obniżenie zadłużenia netto na koniec '15. Dług netto spadł do 91,2 mln PLN, co oznacza redukcję o blisko 105 mln PLN, natomiast w relacji do kapitałów własnych stanowi on ok. 0,3x.

Źródło: Dom Maklerski BDM S.A., spółki, PAP

INDEKSY I WSKAŹNIKI

| zmiana | | | | | | | zmiana | | | | | | | | |
|--|---------------|------------|----------|-------|--------|--------|------------------------------------|------------|------------------------------------|------------|---------|--------|--------|--------|--------|
| indeks/ticker | data | kurs | 1D | 1M | 3M | 6M | indeks/ticker | data | kurs | 1D | 1M | 3M | 6M | | |
| Świat | | | | | | | surowce | | | | | | | | |
| MSCI AC World | 2016-01-06 | 391,1 | -1,2% | -5,0% | -2,0% | -7,2% | Miedź | LME 3M | 2016-01-06 | 4 645,0 | 0,8% | 0,7% | -10,4% | -16,9% | |
| MSCI World | 2016-01-06 | 1 630,6 | -1,2% | -4,8% | -1,4% | -5,9% | Ropa | WTI Crude | 2016-01-06 | 34,0 | -5,6% | -13,6% | -31,8% | -37,8% | |
| MSCI EM | 2016-01-06 | 768,5 | -1,1% | -6,4% | -8,1% | -18,6% | Złoto | Spot \$/oz | 2016-01-06 | 1 091,1 | 1,1% | 1,3% | -4,8% | -5,7% | |
| MSCI BRIC | 2016-01-06 | 213,3 | -0,9% | -6,5% | -8,0% | -20,3% | Aluminium | LME 3M | 2016-01-06 | 1 463,0 | -0,7% | -3,4% | -5,8% | -13,7% | |
| Europa Środkowa, Wschodnia i Południowa | | | | | | | obligacje i rynek pieniężny | | | | | | | | |
| Polska | WIG | 2016-01-05 | 45 356,7 | -0,3% | -2,9% | -10,2% | -14,3% | Polska | 5yr yield | 2016-01-06 | 2,218 | -14,4% | 0,1% | 1,8% | -17,4% |
| Polska | WIG20 | 2016-01-05 | 1 804,4 | -0,7% | -4,1% | -14,2% | -20,0% | Polska | 10yr yield | 2016-01-06 | 2,950 | -6,7% | 1,9% | 12,3% | -8,4% |
| Polska | mWIG40 | 2016-01-05 | 3 512,6 | 0,5% | -0,5% | -2,1% | -3,2% | Polska | WIBOR 3M #N/A Field Not Applicable | 1,620 | 0,0% | 0,0% | -0,6% | 0,0% | |
| Polska | sWIG80 | 2016-01-05 | 13 008,2 | -0,2% | 0,1% | -1,9% | 1,0% | Polska | WIBOR 6M #N/A Field Not Applicable | 1,670 | 0,0% | -0,6% | -2,3% | -1,2% | |
| Węgry | BUX | 2016-01-06 | 23 861,4 | 0,6% | 1,6% | 13,5% | 10,3% | USA | 10yr yield | 2016-01-06 | 2,170 | -2,9% | -2,6% | 5,0% | -3,9% |
| Czechy | PX | 2016-01-06 | 941,1 | -0,5% | -1,5% | -3,4% | -4,5% | Niemcy | 10yr yield | 2016-01-06 | 0,503 | -6,9% | -13,4% | -15,2% | -21,8% |
| Bulgaria | Sofix | 2016-01-06 | 457,4 | 0,1% | 5,1% | 4,1% | -4,3% | Japonia | 10yr yield | 2016-01-06 | 0,250 | -3,8% | -24,2% | -26,7% | -45,4% |
| Rosja | Micex | 2016-01-06 | 1 754,1 | -0,2% | 0,4% | 5,7% | 11,6% | Hiszpania | 10yr yield | 2016-01-06 | 1,672 | -0,9% | 3,1% | -9,1% | -26,0% |
| Rosja | RTS (USD) | 2016-01-06 | 752,7 | -2,0% | -8,6% | -10,0% | -15,6% | Irlandia | 10yr yield | | | | | | |
| Rumunia | BET | 2016-01-06 | 6 867,1 | -0,9% | -3,1% | -2,6% | -5,5% | Portugalia | 10yr yield | 2016-01-06 | 2,519 | 0,2% | 3,7% | 6,7% | -19,8% |
| Turcja | ISE 100 | 2016-01-06 | 70 688,1 | 0,7% | -4,1% | -7,7% | -13,4% | Włochy | 10yr yield | 2016-01-06 | 1,254 | -3,8% | -10,8% | -16,6% | -42,7% |
| Europa Zachodnia | | | | | | | kursy walut | | | | | | | | |
| | Euro Stoxx 50 | 2016-01-06 | 3 178,0 | -1,2% | -5,7% | -2,2% | -6,1% | | EUR/PLN | 2016-01-06 | 4,350 | 1,0% | 0,7% | 2,7% | 3,2% |
| W. Brytania | FTSE 100 | 2016-01-06 | 6 137,2 | -1,0% | -2,6% | -3,3% | -5,4% | | USD/PLN | 2016-01-06 | 4,045 | 0,9% | 1,6% | 7,4% | 5,0% |
| Francja | CAC40 | 2016-01-06 | 4 537,6 | -1,3% | -4,8% | -3,5% | -4,4% | | CHF/PLN | 2016-01-06 | 4,005 | 0,8% | 0,7% | 3,4% | -1,3% |
| Niemcy | DAX | 2016-01-06 | 10 310,1 | -0,9% | -5,0% | 3,1% | -6,2% | | EUR/USD | 2016-01-06 | 1,076 | 0,1% | -0,9% | -4,3% | -1,7% |
| Hiszpania | IBEX 35 | 2016-01-06 | 9 335,2 | -1,5% | -8,4% | -8,0% | -11,5% | | USD/JPY | 2016-01-06 | 118,610 | -0,3% | -3,8% | -1,1% | -3,0% |
| Holandia | AEX | 2016-01-06 | 435,0 | -1,4% | -4,1% | -2,3% | -7,1% | | | | | | | | |
| Szwecja | OMX 30 | 2016-01-05 | 1 394,4 | -0,5% | -6,6% | -4,7% | -10,6% | | | | | | | | |
| Austria | ATX | 2016-01-05 | 2 348,3 | 0,6% | -3,5% | 3,0% | -2,6% | | | | | | | | |
| Ameryka Północna i Południowa | | | | | | | | | | | | | | | |
| USA | DJIA | 2016-01-06 | 17 158,7 | -1,4% | -5,1% | 1,4% | -3,1% | | | | | | | | |
| USA | S&P500 | 2016-01-06 | 2 016,7 | -1,3% | -4,7% | 1,1% | -2,7% | | | | | | | | |
| USA | Nasdaq Comp | 2016-01-06 | 4 891,4 | -1,1% | -5,8% | 2,2% | -2,5% | | | | | | | | |
| Kanada | S&P/TSX | 2016-01-06 | 12 920,1 | -1,4% | -4,3% | -6,0% | -11,4% | | | | | | | | |
| Meksyk | IPC | 2016-01-06 | 42 041,7 | -0,8% | -3,0% | -3,9% | -5,9% | | | | | | | | |
| Brazylia | BOVESPA | 2016-01-06 | 42 419,3 | -1,5% | -7,9% | -12,5% | -19,9% | | | | | | | | |
| Argentyna | MERVAL | 2016-01-06 | 11 527,2 | -0,9% | -12,6% | 6,8% | -3,1% | | | | | | | | |
| Azja i Australia | | | | | | | | | | | | | | | |
| Japonia | NIKKEI 225 | 2016-01-07 | 18 191,3 | -1,0% | -6,6% | 0,1% | -8,8% | | | | | | | | |
| Hong Kong | Hang Seng | 2016-01-06 | 20 980,8 | -1,0% | -5,6% | -3,6% | -15,8% | | | | | | | | |
| Chiny | Shanghai Comp | 2016-01-06 | 3 361,8 | 2,3% | -4,6% | 10,2% | -10,2% | | | | | | | | |
| Indie | BSE30 | 2016-01-06 | 25 406,3 | -0,7% | -0,9% | -5,5% | -9,4% | | | | | | | | |
| Indonezja | JKSE | 2016-01-06 | 4 609,0 | 1,1% | 2,2% | 3,8% | -6,0% | | | | | | | | |
| Izrael | TA 25 | 2016-01-06 | 1 531,4 | -0,5% | -2,8% | 0,7% | -8,2% | | | | | | | | |
| Korea | Kospi | 2016-01-07 | 1 925,4 | -0,3% | -2,5% | -3,3% | -6,2% | | | | | | | | |
| Australia | S&P/ASX 200 | 2016-01-07 | 5 123,1 | -1,2% | -0,3% | 0,4% | -3,2% | | | | | | | | |

Źródło: Bloomberg

Wydział Analiz i Informacji Dom Maklerski BDM S.A.
ul. 3-go Maja 23, 40-096 Katowice, Tel.: 032 208 14 12, analizy@bdm.com.pl

Opracowanie ma charakter czysto informacyjny i zostało opracowane na podstawie informacji uznanych przez autorów za wiarygodne. Zawarte w nim komentarze są subiektywnymi poglądami autorów. Opracowanie i zawarte w nim komentarze nie są podstawą żadnej rekomendacji kupna bądź sprzedaży w rozumieniu obowiązującego prawa i nie powinny być tak interpretowane. Publikowanie w prasie lub w Internecie całości lub części opracowania wymaga zgody sporządzających raport.

RYNKI ZAGRANICZNE

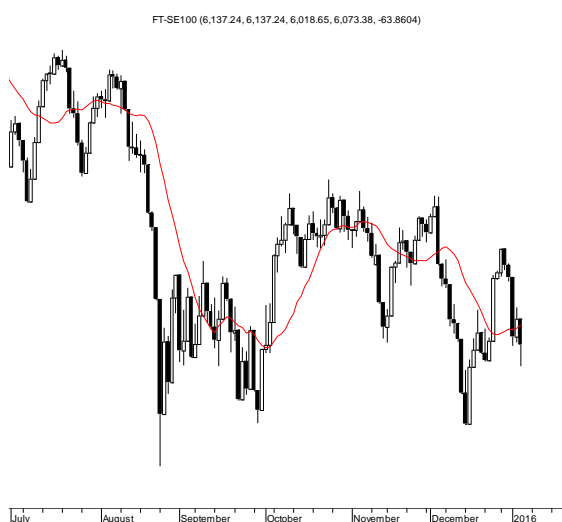
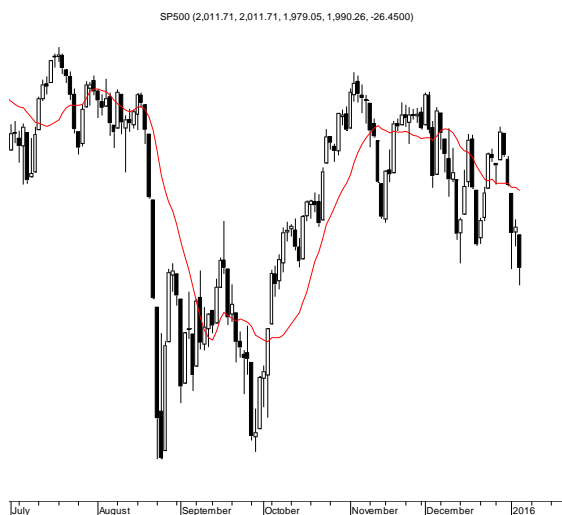
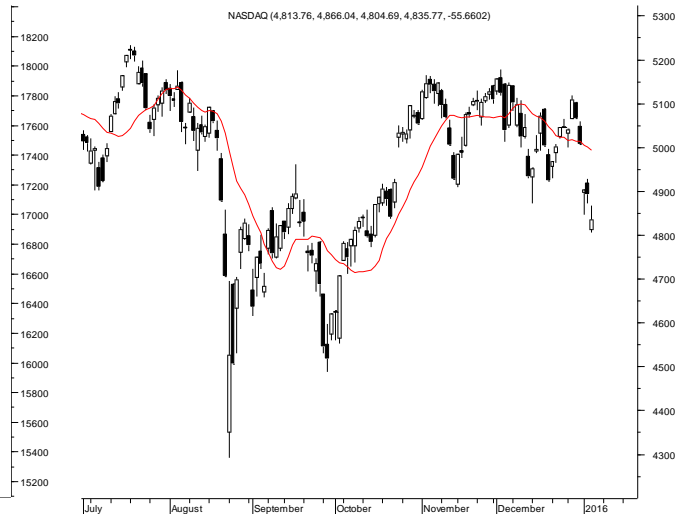
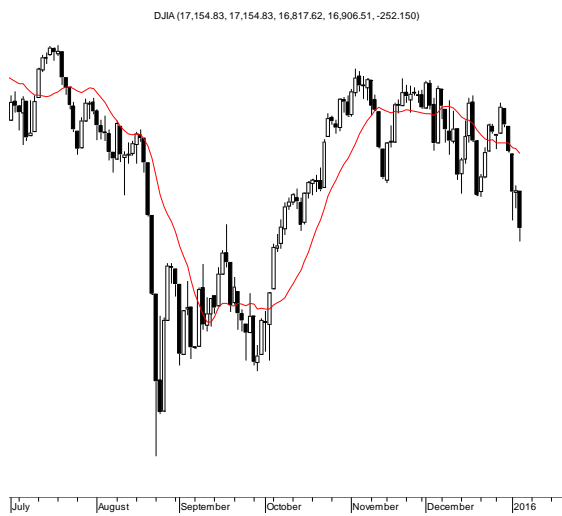

Wydział Analiz i Informacji Dom Maklerski BDM S.A.

ul. 3-go Maja 23, 40-096 Katowice, Tel.: 032 208 14 12, analizy@bdm.com.pl

Opracowanie ma charakter czysto informacyjny i zostało opracowane na podstawie informacji uznanych przez autorów za wiarygodne. Zawarte w nim komentarze są subiektywnymi poglądami autorów. Opracowanie i zawarte w nim komentarze nie są podstawą żadnej rekomendacji kupna bądź sprzedaży w rozumieniu obowiązującego prawa i nie powinny być tak interpretowane. Publikowanie w prasie lub w Internecie całości lub części opracowania wymaga zgody sporządzających raport.