

KONTRAKTY TERMINOWE NA WIG20

| Wyniki sesji: środa, 6 sierpnia 2014 | | | | System: | |
|--------------------------------------|---------|--------|--------|--|--|
| | Wartość | Zmiana | | | |
| Kurs otwarcia | 2 316 | -5 | -0,22% | Aktualna pozycja – krótka, sygnał otwarcia długiej- 2339 | |
| Kurs zamknięcia | 2 320 | -7 | -0,30% | Ostatnia zmiana sygnału z długiej na krótką- 2350 | |
| Kurs min. | 2 303 | -10 | -0,43% | | |
| Kurs max. | 2 323 | -16 | -0,68% | | |
| Wolumen obrotu | 17 815 | 623 | 3,62% | Najbliższe poziomy oporu: 2339 2380 2427 2495 | |
| LOP | 76 446 | -192 | -0,25% | Najbliższe poziomy wsparcia: 2257 2200 2180 2147 | |



Byki nie bez szans

W środę rynek kontynuował przecenę. Pierwszy opór wynikający z 62% zniesienia lipcowej fali spadkowej wystraszył inwestorów i skłonił do realizacji niewielkich zysków. Sprzyjała temu zaostrzająca się sytuacja na linii Ukraina-Rosja, gdzie wzrosło ryzyko nawet fizycznej interwencji, czy ogólnie Zachód-Rosja (wojna handlowa). Generalnie cała Europa świeciła kolorem czerwonym. Szczególnie negatywnie wyróżniały się parkiety na Wschodzie. Na tym tle 0,3% strata FW20 wyglądała całkiem dobrze. Po zejściu w okolice 2300 pkt (dzienne minimum 2303 pkt) uaktywnił się popyt i część strat udało się odrobić (ostatecznie 2320 pkt). Na Wall Street S&P500 ponownie wybronił ważny technicznie poziom 1920 pkt. W rezultacie w krótkim terminie wciąż jestem optymistą. Wyprzedanie krajowego parkietu dalej jest spore. S&P500 tymczasem już czwarty raz broni poziomu, który w mojej opinii warunkuje kontynuację wakacyjnej hossy. Handel w tej okolicy oczywiście podnosi rangę i wzmacnia wsparcie. Dziś w kalendarzu decyzja i konferencja EBC o stopach procentowych. Być może prezes Draghi pokusi się o komentarz o wpływie rosyjskich sankcji gospodarczych na rachityczne przecięż ożywienie w strefie euro i ryzyko deflacji. To może dalej osłabiać euro.

Krystian Brymora

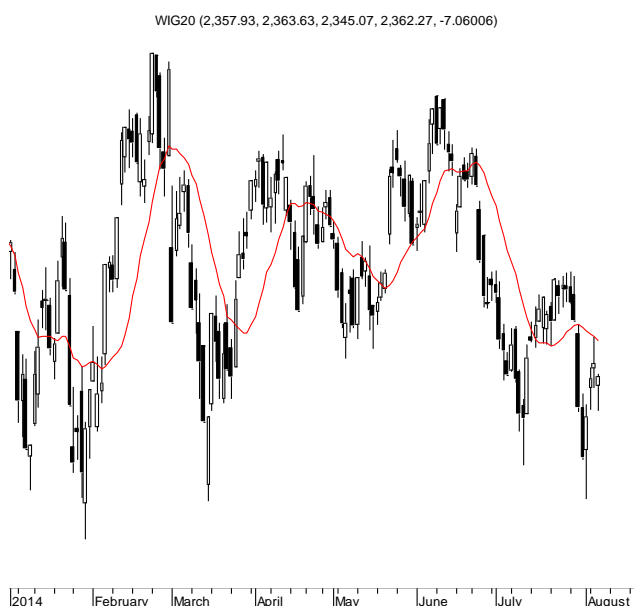

RYNEK AKCJI

Wyniki sesji: środa, 6 sierpnia 2014

| Indeks | 52 tygodnie | | Kurs otwarcia | Kurs zamknięcia | Zmiana [%] | Kurs min. | Kurs max. | Zakres wahań | Wartość obrotów [mln PLN] |
|--------|-------------|-----------|---------------|-----------------|------------|-----------|-----------|--------------|---------------------------|
| | Kurs max. | Kurs min. | | | | | | | |
| WIG20 | 2 625,8 | 2 166,1 | 2 357,93 | 2 362,27 | -0,30% | 2 345,07 | 2 363,63 | 18,6 | 568,2 |
| WIG30 | 2 764,4 | 2 416,9 | 2 529,52 | 2 528,42 | -0,44% | 2 513,69 | 2 533,48 | 19,8 | 626,2 |
| WIG50 | 3 291,1 | 2 862,2 | 2 917,52 | 2 897,51 | -0,78% | 2 890,55 | 2 917,52 | 27,0 | 79,9 |
| WIG250 | 1 343,9 | 1 139,6 | 1 159,09 | 1 142,77 | -1,19% | 1 139,62 | 1 159,20 | 19,6 | 16,0 |
| WIG-PL | 56 438,7 | 45 914,9 | 52 003,78 | 51 975,57 | -0,48% | 51 817,91 | 52 003,78 | 185,9 | - |
| WIG | 55 384,8 | 45 017,1 | 50 713,26 | 50 611,27 | -0,50% | 50 372,27 | 50 763,05 | 390,8 | 736,6 |

| Spółka | Cena [PLN] | Mkt Cap [mln PLN] | zmiana % | | | | zmiana % względem WIG30 | | | |
|----------------|------------|-------------------|----------|--------|--------|--------|-------------------------|--------|--------|--------|
| | | | dzienna | 1M | 3M | 6M | dzienna | 1M | 3M | 6M |
| ALIOR BANK | 78,51 | 5 491 | -0,1% | -4,2% | -0,4% | -12,3% | 0,4% | -3,6% | -0,2% | -11,1% |
| ASSECOPOL | 41,60 | 3 453 | -0,4% | 2,1% | -5,5% | -10,7% | 0,0% | 2,6% | -5,2% | -9,5% |
| BANK HANDLOWY | 114,75 | 14 993 | 0,8% | 4,5% | 5,1% | 7,7% | 1,3% | 5,0% | 5,3% | 8,9% |
| BOGDANKA | 113,00 | 3 844 | 0,0% | -2,4% | -9,2% | -4,8% | 0,4% | -1,9% | -9,0% | -3,6% |
| BORYSZEW | 5,92 | 1 302 | 1,4% | 11,5% | 44,7% | 16,1% | 1,8% | 12,0% | 45,0% | 17,3% |
| BZ WBK | 354,50 | 35 179 | -3,3% | -3,4% | -1,3% | -10,6% | -2,8% | -2,9% | -1,1% | -9,4% |
| CCC | 106,80 | 4 101 | -2,8% | -5,1% | -5,9% | -12,0% | -2,4% | -4,5% | -5,7% | -10,8% |
| CYFROWY POLSAT | 23,41 | 14 972 | -2,7% | 4,7% | 14,4% | 17,2% | -2,2% | 5,3% | 14,6% | 18,4% |
| ENEA | 14,64 | 6 463 | -2,4% | -5,2% | -1,1% | 10,6% | -2,0% | -4,7% | -0,9% | 11,8% |
| EUROCASH | 37,90 | 5 251 | 0,0% | -3,1% | -4,3% | -13,9% | 0,4% | -2,5% | -4,1% | -12,7% |
| GRUPA AZOTY | 77,04 | 7 642 | -0,2% | 7,0% | 28,4% | 50,7% | 0,3% | 7,6% | 28,6% | 51,9% |
| GTC | 6,89 | 2 421 | -1,1% | -8,0% | -6,1% | -4,3% | -0,7% | -7,5% | -5,9% | -3,1% |
| ING BSK | 127,00 | 16 523 | -0,9% | -2,3% | -1,5% | -2,5% | -0,4% | -1,8% | -1,3% | -1,3% |
| JSW | 38,84 | 4 560 | -5,2% | -8,6% | -9,3% | -23,9% | -4,8% | -8,1% | -9,0% | -22,7% |
| KERNEL | 26,75 | 2 132 | -3,3% | -16,3% | -4,5% | -27,7% | -2,8% | -15,8% | -4,3% | -26,5% |
| KGHM | 131,00 | 26 200 | -0,6% | 5,6% | 18,2% | 22,7% | -0,2% | 6,2% | 18,4% | 23,9% |
| LOTOS | 36,11 | 4 690 | -1,1% | -1,0% | -3,7% | -5,1% | -0,6% | -0,5% | -3,5% | -3,9% |
| LPP | 7 600,00 | 13 917 | 0,5% | -5,0% | -2,6% | -17,4% | 1,0% | -4,5% | -2,4% | -16,2% |
| mBANK | 460,00 | 19 415 | 0,7% | -8,0% | -6,2% | -12,5% | 1,1% | -7,5% | -5,9% | -11,3% |
| NETIA | 5,59 | 1 945 | -0,4% | 4,1% | 3,1% | 15,5% | 0,1% | 4,6% | 3,3% | 16,7% |
| ORANGE POLSKA | 10,20 | 13 386 | 1,3% | 8,5% | -1,6% | -5,1% | 1,7% | 9,0% | -1,4% | -3,9% |
| PEKAO | 174,25 | 45 735 | 0,3% | -1,0% | -5,8% | -6,3% | 0,7% | -0,5% | -5,6% | -5,1% |
| PGE | 21,33 | 39 882 | -1,7% | 3,2% | 8,5% | 25,5% | -1,2% | 3,7% | 8,8% | 26,7% |
| PGNIG | 4,81 | 28 379 | -1,0% | -5,7% | -0,4% | -3,6% | -0,6% | -5,2% | -0,2% | -2,4% |
| PKNORLEN | 38,34 | 16 398 | 1,7% | -6,5% | -11,9% | -6,1% | 2,2% | -6,0% | -11,7% | -4,9% |
| PKOBP | 37,28 | 46 600 | 0,3% | -3,4% | -7,5% | -11,2% | 0,7% | -2,9% | -7,3% | -10,0% |
| PZU | 448,40 | 38 720 | 0,0% | 4,4% | 4,5% | 1,9% | 0,4% | 4,9% | 4,7% | 3,1% |
| SYNTHOS | 4,58 | 6 060 | -0,4% | 7,3% | -2,3% | -11,9% | 0,0% | 7,8% | -2,1% | -10,7% |
| TAURON | 5,08 | 8 903 | -0,4% | -1,6% | -3,2% | 13,1% | 0,1% | -1,0% | -3,0% | 14,3% |
| TVN | 14,00 | 4 896 | -0,5% | -2,3% | -10,9% | -13,8% | -0,1% | -1,8% | -10,7% | -12,6% |

KOMENTARZE

Komentarz po sesji:

Wyraźny spadek WIG20

Po dużym spadku na wtorkowej sesji w USA nastroje na początku europejskich notowań były bardzo słabe. Nasz rynek wraz z wszystkim giełdami regionu był skazany na dominację niedźwiedzi, które przez wiele godzin korzystały z okazji do spychania cen w dół. Wyprzedzały na GPW towarzyszyło też osłabienie złotówki, lecz mimo czerwonego koloru dominującego w statystyce sesji, jej ocena nie powinna być bardzo negatywna. Po pierwsze WIG20 był dziś relatywnie silniejszy od giełd zagranicznych (mniejszy spadek) i utrzymywał się powyżej dołka z poniedziałku, czyli wyraźnie powyżej poziomów z piątkowej sesji odwrotu. Po drugie podobnie jak wczoraj lepiej od indeksu spisywał się duet PKO i Pekao, co również oceniałbym jako sukces byków. Zauważmy też, że gdy Wall Street zaczęło dzień od wyższości, WIG20 bardzo szybko skorzystał z okazji do odskoczenia od dziennych dołków. W zestawieniu z wyjątkowo mocnym wyprzedaniem niemieckiego DAXa daje to nadal bardzo korzystny stosunek zysku do ryzyka dla WIG20. Nieco gorzej spisały się średnie spółki, gdzie mWIG40 spadł o 0,79%, nadal jednak pozostając w zakresie wahań z ostatnich tygodni. Najgorzej spisały się małe spółki, które zanotowały jedną z najgorszych sesji w ostatnim czasie. Dzisiejszy 1,1% spadek WIG250 oznacza nowe minimum jego trendu spadkowego oraz zanegowanie ostatniego sygnału odwrotu. Do czasu kolejnego pozytywnego sygnału technicznego ten segment rynku niestety należy traktować jako najbardziej niebezpieczny i choć potencjał do odbicia jest tu wciąż bardzo duży, średnie i duże spółki są w tym momencie ciekawszym tematem dla szybszych inwestorów.

Piotr Kaczmarek, CFA

Komentarz przed sesją:

Słabość małych i średnich spółek

Wczorajsza sesja na warszawskim parkiecie upłynęła pod zdecydowane dyktando niedźwiedzi. Blue chipy zamknęły się ze stratą rzędu 0,3%, kończąc notowania na poziomie 2362 pkt. Pod kreską znalazły się również WIG50 (-0,8%) oraz WIG250, który spadł aż o 1,2%. Słabe wyniki głównych indeksów pociągnęły za sobą również indeks szerokiego rynku, który stracił 0,5%. Strona podażowa dominowała także na pozostałych europejskich rynkach. Niemiecki DAX oraz londyński FTSE spadły o 0,7%. Na dużym minusie znalazł się też węgierski BUX (-1,7%). Większych zmian nie obserwowaliśmy natomiast w USA. Główne indeksy pozostały niemal w miejscu względem poprzedniej sesji. Rosną natomiast kontrakty na amerykańskie indeksy (po ok. 0,2%). Dzisiejszy kalendarz makroekonomiczny będzie dosyć ubogi. Nad ranem poznaliśmy już wyniki produkcji przemysłowej w Niemczech, której wyniki były dużo słabsze od konsensusu (0,3% vs 1%). Po południu czeka nas decyzja ECB ws. ewentualnej zmiany poziomu stóp procentowych, ale nie należy się tu spodziewać większych zmian. Ciekawsza może być natomiast konferencja Mario Draghiego, która odbędzie się ok. 14:30. Z USA napłyną natomiast informacje o liczbie wniosków o zasiłek dla bezrobotnych. Ze spółek notowanych na GPW wynikami kwartalnymi pochwałyli się dziś m.in. Alior oraz Kęty. Wydaje mi się, że początek sesji będzie spadkowy, mając na względzie wyniki na większych rynkach oraz wczorajszą słabą postawę inwestorów w Warszawie. Dla przebiegu notowań w kolejnych godzinach kluczowa może być natomiast okazała popołudniowa konferencja szefa ECB. Najbliższego wsparcia można się doszukiwać w okolicach 2330 pkt.

Adrian Górniak

WYKRES DNIA

W ostatnim czasie szczególną słabością wyróżniają się małe spółki. WIG250 jest najniżej od praktycznie roku.

WIG250 vs WIG20 daily



Źródło: Dom Maklerski BDM S.A., Bloomberg

INFORMACJE ZE SPÓŁEK

| | |
|-------------------|--|
| Alior Bank | <p>Bank podał dane za 2Q'14. Zysk netto Alior Banku w 2Q'14 był zgodny z oczekiwaniami i spadł do 83,2 mln PLN z 83,8 mln PLN rok wcześniej.</p> <p>Alior podał, że do końca lipca 2014 r. w ramach współpracy z T-Mobile bank pozyskał 58 tys. klientów, z których 85% nie miało wcześniej relacji z Alior Bankiem. W ramach tej współpracy bank chce w 2014 r. wprowadzić nowe produkty łączące usługi bankowe z telekomunikacyjnymi, w tym produkty dla małych firm.</p> <p>Bank podtrzymał, że nie planuje otwierania w 2014 r. kolejnych placówek Alior Express.</p> |
| Robyg | <p>PKO OFE zwiększyło zaangażowanie w spółce do ponad 5% kapitału.</p> |
| ING BS | <p>Bank organizował we wtorek spotkanie związane z publikacją wyników za 2Q'14.</p> <p>ING BS spodziewa się w kolejnych kwartałach stabilizacji marży odsetkowej, a koszty ryzyka wynieść mogą pod koniec 2014 r. około 70 pb.</p> <p>Bank chce w 2H'14 kontynuować szybszy niż na rynku wzrost w obszarze kredytów i depozytów. Sam portfel kredytów korporacyjnych na koniec czerwca 2014 r. wynosił 35,4 mld PLN, czyli wzrósł 14% r/r. Władze spółki podkreślały, że widać wzrost portfela zarówno w obszarze małych i średnich firm, jak i w obszarze przedsiębiorstw. Jest odczuwalne nagromadzenie się projektów inwestycyjnych w 2014 roku.</p> <p>Prezes banku poinformowała, że obecnie 150 placówek banku działa w nowym formacie i do końca roku będzie ich blisko 200.</p> |
| Ronson | <p>Spółka organizowała w środę spotkanie związane z publikacją wyników za 2Q'14.</p> <p>Ronson może przekazać klientom w 2H'14 ok. 150-200 lokali. Bazą do tego będą 263 lokale (w już zakończonych inwestycjach, lub mających się zakończyć do końca roku), z których 127 lokali było sprzedanych na koniec czerwca. Zarząd spółki liczy, że Ronson może sprzedać w 2014 roku ponad 700 lokali.</p> <p>Władze spółki zwróciły uwagę, że pod względem przekazania mieszkań "bardzo dobrze" zapowiada się rok 2015. Ronson zakończy bowiem realizację 9 inwestycji obejmujących łącznie ponad 1.000 lokali, z czego około 1/3 była sprzedana na koniec czerwca 2014 r.</p> <p><i>BDM: Do tej pory deweloper przekazał 339 mieszkań, z czego 142 w 2Q'14. Spodziewamy się, że spółka przekaze ok. 170 lokali w drugiej części roku, co pozwoli na przekroczenie progu 500 mieszkań sprzedanych notarialnie. Należy się jednak liczyć, że za dobrymi wynikami operacyjnymi nie będą służyły wyniki finansowe. Będzie to głównie skutek przekazania lokali z poznańskiego projektu Młody Grunwald, którego rentowność wynosi 5-7%. W bieżącym roku spodziewamy się, że Ronson odnotuje stratę netto. Lepiej zapowiada się rok 2015, bowiem należy się wtedy spodziewać przekazania ok. 850-900 mieszkań. Niemniej negatywnie odbieramy przesunięcie sprzedaży notarialnej projektów Moko, Jaśminowa i Skierniewicka, które wg wcześniejszych zapowiedzi zarządu, miały mieć miejsce jeszcze w 4Q'15.</i></p> |
| Bank BPH | <p>Bank BPH zdecydował o odstąpieniu od sprzedaży BPH TFI, ponieważ złożone przez potencjalnych inwestorów oferty nie okazały się wystarczająco interesujące (według doniesień medialnych akwizycją był zainteresowany m.in. Altus TFI).</p> |
| Altus TFI | <p>W listopadzie 2013 r. na skutek negatywnej decyzji KNF nie doszło do finalizacji przejęcia BPH TFI przez Investors Holding. Przedwstępna umowa kupna 100% udziałów BPH TFI za kwotę 170,3 mln PLN została zawarta w grudniu 2012 r.</p> |
| Wikana | <p>Jeden z głównych akcjonariuszy Wikany wpłacił do spółki 6,3 mln PLN pozyskanych w wyniku sprzedaży akcji w ramach procesu przyspieszonej budowy księgi popytu.</p> <p>Wpłaty dokonano tytułem zaliczki na planowane przez Wikanę podwyższenie kapitału zakładowego w związku z NWZ zwołanym na dzień 29 sierpnia 2014 r.</p> |
| Erbud | <p>Erbud podpisał ze spółką Hala Koszyki Grayson Investments umowę dotyczącą wybudowania budynku biurowo-handlowego w Warszawie. Wartość kontraktu to 115,5 mln PLN netto. Budynek ma powstać przy ul. Koszykowej. Budowa potrwa do 30 czerwca 2016 roku.</p> |
| Asseco SEE | <p>Asseco South Eastern Europe spodziewa się w 2014 r. podobnych wyników jak w 2013 r., ale widzi też szansę na poprawę. Pomimo spodziewanego wzrostu zadłużenia spółka chce utrzymać politykę dywidendową. Wyplata za 2014 r. może być na podobnym poziomie jak za 2013 r.</p> <p>Spółka spodziewa się, że w 2H'14 zdecydowanie lepiej niż w 1H'14 będzie zachowywał się biznes w Bułgarii, który pomimo straty w 1H'14, powinien zakończyć cały rok z dodatnim EBIT.</p> <p>Backlog grupy na 2014 r. ma wartość 89,6 mln EUR i jest 7% wyższy r/r. Backlog w tzw. marży pierwszej wynosi 59,8 mln EUR i jest 12% wyższy r/r.</p> |
| Kęty | <p>Spółka podała dane za 2Q'14. Grupa wypracowała w 2Q'14 ok. 52,6 mln PLN zysku netto przypadającego akcjonariuszom jednostki dominującej wobec 42,9 mln PLN rok wcześniej. Wynik był nieco wyższy od szacunków opublikowanych przez firmę pod koniec czerwca na poziomie 49 mln PLN zysku netto.</p> <p>Spółka podniosła też prognozę wyników finansowych na 2014 r. Obecnie spodziewa się 170 mln PLN zysku netto (wzrost o 34% wobec prognozy z lutego 2014 r.), 305 mln PLN EBITDA (+22%), 225 mln PLN EBIT (+35%).</p> |

Źródło: Dom Maklerski BDM S.A., spółki, PAP

INDEKSY I WSKAŹNIKI

| indeksy giełdowe | | | | | | | | pozostałe wskaźniki | | | | | | | |
|--|---------------|------------|----------|-------|--------|-------|---------------|------------------------------------|------------|------------|-------|-------|--------|--------|--------|
| indeks/ticker | data | kurs | zmiana | | | | indeks/ticker | data | kurs | zmiana | | | | | |
| | | | 1D | 1M | 3M | 6M | | | | 1D | 1M | 3M | 6M | | |
| świat | | | | | | | | surowce | | | | | | | |
| MSCI AC World | 2014-08-06 | 419,4 | -0,3% | -3,5% | 1,9% | 8,8% | Miedź | LME 3M | 2014-08-06 | 7 055,0 | -1,1% | -1,3% | 5,0% | -1,0% | |
| MSCI World | 2014-08-06 | 1 698,2 | -0,3% | -3,9% | 1,3% | 8,0% | Ropa | WTI Crude | 2014-08-06 | 96,9 | -0,5% | -5,9% | -1,1% | 1,7% | |
| MSCI EM | 2014-08-06 | 1 063,1 | -0,6% | -0,2% | 6,6% | 15,7% | Złoto | Spot \$/oz | 2014-08-06 | 1 307,8 | 1,7% | -0,6% | 1,4% | 3,6% | |
| MSCI BRIC | 2014-08-06 | 292,8 | -0,5% | 0,6% | 10,5% | 17,4% | Aluminium | LME 3M | 2014-08-06 | 2 013,0 | -0,8% | 4,7% | 12,8% | 17,5% | |
| Europa Środkowa, Wschodnia i Południowa | | | | | | | | obligacje i rynek pieniężny | | | | | | | |
| Polska | WIG | 2014-08-06 | 50 866,0 | -0,5% | -0,8% | -0,5% | -2,9% | Polska | 5yr yield | 2014-08-06 | 2,984 | -1,0% | 1,1% | -14,4% | -20,4% |
| Polska | WIG20 | 2014-08-06 | 2 369,3 | -0,3% | 0,0% | 0,5% | -0,4% | Polska | 10yr yield | 2014-08-06 | 3,438 | -0,3% | 1,6% | -12,3% | -22,3% |
| Polska | mWIG40 | 2014-08-06 | 3 341,5 | -0,8% | -0,3% | 0,4% | -2,5% | Polska | WIBOR 3M | 2014-08-06 | 2,570 | 0,0% | -0,4% | -1,9% | -1,5% |
| Polska | sWIG80 | 2014-08-06 | 11 761,8 | -1,3% | -6,5% | -8,0% | -19,3% | Polska | WIBOR 6M | 2014-08-06 | 2,590 | 0,0% | 0,0% | -1,9% | -1,5% |
| Węgry | BUX | 2014-08-06 | 17 651,9 | -1,7% | -6,0% | -1,8% | -4,1% | USA | 10yr yield | 2014-08-06 | 2,471 | -0,5% | -5,4% | -4,5% | -7,9% |
| Czechy | PX | 2014-08-06 | 953,8 | -0,4% | -0,9% | -3,9% | -2,3% | Niemcy | 10yr yield | 2014-08-06 | 1,101 | -5,7% | -12,3% | -25,3% | -33,7% |
| Bulgaria | Sofix | 2014-08-06 | 542,1 | -0,4% | -4,1% | -7,6% | -0,8% | Japonia | 10yr yield | 2014-08-06 | 0,521 | -0,4% | -8,1% | -13,3% | -16,0% |
| Rosja | Micex | 2014-08-06 | 1 334,7 | -1,7% | -8,5% | 4,9% | -5,6% | Hiszpania | 10yr yield | 2014-08-06 | 2,586 | 1,5% | -3,4% | -12,9% | -27,9% |
| Rosja | RTS (USD) | 2014-08-06 | 1 160,9 | -2,6% | -12,8% | 2,6% | -9,5% | Irlandia | 10yr yield | | | | | | |
| Rumunia | BET | 2014-08-06 | 6 980,3 | -0,2% | -0,7% | 12,3% | 13,2% | Portugalia | 10yr yield | 2014-08-06 | 3,791 | 2,3% | 5,6% | 6,1% | -23,1% |
| Turcja | ISE 100 | 2014-08-06 | 79 432,3 | -1,5% | 2,4% | 6,3% | 25,5% | Włochy | 10yr yield | 2014-08-06 | 2,297 | 2,3% | -3,5% | -7,1% | -28,4% |
| Europa Zachodnia | | | | | | | | kursy walut | | | | | | | |
| | Euro Stoxx 50 | 2014-08-06 | 3 072,2 | -0,7% | -6,6% | -1,6% | 4,0% | EUR/PLN | 2014-08-06 | 4,198 | 0,3% | 1,3% | 0,3% | 0,6% | |
| W. Brytania | FTSE 100 | 2014-08-06 | 6 682,5 | -0,5% | -3,0% | -1,4% | 3,6% | USD/PLN | 2014-08-06 | 3,140 | 0,3% | 3,1% | 4,4% | 2,5% | |
| Francja | CAC40 | 2014-08-06 | 4 232,9 | -0,6% | -5,9% | -3,3% | 3,0% | CHF/PLN | 2014-08-06 | 3,457 | 0,4% | 1,3% | 0,6% | 1,4% | |
| Niemcy | DAX | 2014-08-06 | 9 189,7 | -0,6% | -8,8% | -3,6% | -1,4% | EUR/USD | 2014-08-06 | 1,337 | 0,0% | -1,7% | -4,0% | -2,0% | |
| Hiszpania | IBEX 35 | 2014-08-06 | 10 353,8 | -1,0% | -6,4% | -0,4% | 5,6% | USD/JPY | 2014-08-06 | 102,130 | -0,6% | 0,3% | 0,4% | -0,2% | |
| Holandia | AEX | 2014-08-06 | 398,4 | -0,1% | -4,9% | 1,2% | 4,3% | | | | | | | | |
| Szwecja | OMX 30 | 2014-08-06 | 1 366,1 | -1,6% | -4,0% | -0,2% | 6,6% | | | | | | | | |
| Austria | ATX | 2014-08-06 | 2 255,3 | -0,6% | -8,6% | -7,8% | -10,5% | | | | | | | | |
| Ameryka Północna i Południowa | | | | | | | | | | | | | | | |
| USA | DJIA | 2014-08-06 | 16 429,5 | 0,2% | -3,5% | 0,9% | 6,5% | | | | | | | | |
| USA | S&P500 | 2014-08-06 | 1 920,2 | 0,0% | -3,1% | 3,4% | 9,4% | | | | | | | | |
| USA | Nasdaq Comp | 2014-08-06 | 4 352,8 | 0,1% | -2,9% | 7,1% | 8,0% | | | | | | | | |
| Kanada | S&P/TSX | 2014-08-06 | 15 187,7 | 0,1% | 0,1% | 4,8% | 12,4% | | | | | | | | |
| Meksyk | IPC | 2014-08-06 | 44 481,7 | -0,1% | 2,3% | 7,6% | 10,9% | | | | | | | | |
| Brazylia | BOVESPA | 2014-08-06 | 56 202,1 | 0,5% | 4,5% | 5,0% | 18,3% | | | | | | | | |
| Argentyna | MERVAL | 2014-08-06 | 8 063,4 | 0,9% | -0,1% | 19,9% | 39,6% | | | | | | | | |
| Azja i Australia | | | | | | | | | | | | | | | |
| Japonia | NIKKEI 225 | 2014-08-07 | 15 159,8 | -1,0% | -1,8% | 5,0% | 8,1% | | | | | | | | |
| Hong Kong | Hang Seng | 2014-08-06 | 24 584,1 | -0,3% | 4,4% | 14,2% | 18,2% | | | | | | | | |
| Chiny | Shanghai Comp | 2014-08-06 | 2 217,5 | -0,1% | 8,6% | 12,6% | 12,4% | | | | | | | | |
| Indie | BSE30 | 2014-08-06 | 25 665,3 | -0,9% | -0,9% | 15,2% | 27,8% | | | | | | | | |
| Indonezja | JKSE | 2014-08-06 | 5 058,2 | -1,0% | 3,2% | 5,4% | 16,2% | | | | | | | | |
| Izrael | TA 25 | 2014-08-06 | 1 395,9 | -0,5% | -0,2% | 1,0% | 6,2% | | | | | | | | |
| Korea | Kospi | 2014-08-07 | 2 060,7 | -0,3% | 2,5% | 5,2% | 8,1% | | | | | | | | |
| Australia | S&P/ASX 200 | 2014-08-06 | 5 512,0 | -0,1% | -0,2% | 1,7% | 10,6% | | | | | | | | |

Źródło: Bloomberg

RYNKI ZAGRANICZNE

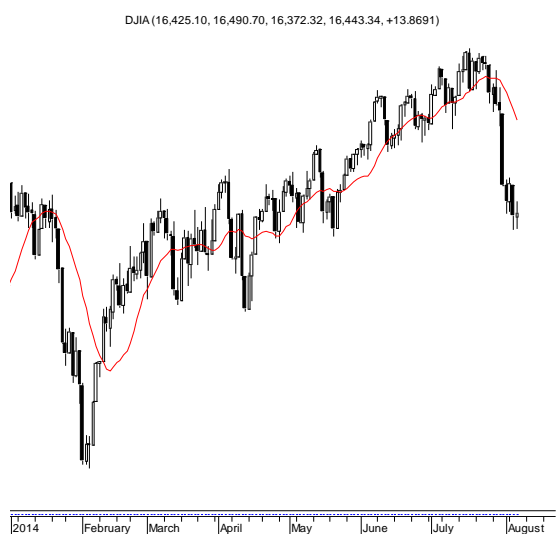

Wydział Analiz i Informacji Dom Maklerski BDM S.A.

ul. 3-go Maja 23, 40-096 Katowice, Tel.: 032 208 14 12, analizy@bdm.com.pl

Opracowanie ma charakter czysto informacyjny i zostało opracowane na podstawie informacji uznanych przez autorów za wiarygodne. Zawarte w nim komentarze są subiektywnymi poglądami autorów. Opracowanie i zawarte w nim komentarze nie są podstawą żadnej rekomendacji kupna bądź sprzedaży w rozumieniu obowiązującego prawa i nie powinny być tak interpretowane. Publikowanie w prasie lub w Internecie całości lub części opracowania wymaga zgody sporządzających raport.