

KOMENTARZ PORANNY

W oczekiwaniu na dane

Od kilku dni widać wyraźną zadyszkę kupujących, którym nie udało się trwale wyprowadzić indeksu WIG20 ponad poziom 1800 pkt. Daje to dobrą okazję dla niedźwiedzi do przeprowadzenia jakiejś większej korekty spadkowej. Co prawda osłabienie trwa już trzeci dzień, jednak jego skala nie jest porażająca i jeśli nic się nie zmieni to będziemy raczej myśleć o ataku na 1850 pkt. niż na próbie testowania wsparć. To najbliższe było naruszone wczoraj, jednak bykom udało się wyciągnąć indeks powyżej tego poziomu. Ze strony danych makro można się dziś spodziewać kilku impulsów. Na 8:30 zaplanowana jest konferencja prasowa po posiedzeniu BoJ, a o 11:00 światło dzienne ujrzą dane na temat PKB oraz inflacji w Strefie Euro. Po południu poznamy wstępne szacunki dotyczące inflacji w Polsce za sierpień, a następnie PKB w USA za 2Q'16. Pod koniec sesji otrzymamy jeszcze odczyt Chicago PMI i indeks Uniwersytetu Michigan. Tak więc jest szansa, że ostatnia sesja w lipcu dostarczy nam jakichś wrażeń. O poranku nastroje są raczej optymistyczne, kontrakty na DAX zyskują około 0,3%, a na amerykańskie indeksy są notowane w okolicach kursów odniesienia. W połączeniu z dobrą końcówką sesji za oceanem może to dać wzrostowy początek notowań w Warszawie. Nasi inwestorzy aby myśleć o ataku na przywoływany poziom 1850 pkt. będą musieli najpierw poprawić poniedziałkowy szczyt, co z uwagi na małą zmienność i nadchodzący weekend wydaje się dzisiaj mało prawdopodobne. W przypadku rozczarowujących danych najbliższych wsparć na WIG20 należy szukać w okolicach 1760 pkt.

Marek Jurzec

SKRÓT INFORMACJI ZE SPÓLEK

- **mBank:** Bank liczy na 1 mld PLN zysku netto w '16;
- **KGHM:** Obietnice wyborcze ograniczają możliwość zniesienia lub modyfikacji podatku miedziowego w budżecie na 2017 rok - P. Szalamacha, Puls Biznesu;
- **Banki:** Podatek bankowy na razie bez modyfikacji – P. Szalamacha, Puls Biznesu
- **Orbis:** Spółka szuka okazji do przejęć lub buybacku hoteli;
- **KGHM/Tauron:** Spółki zdecydowały o odstąpieniu od realizacji projektu Błachownia;
- **PKP Cargo:** Udział PKP Cargo w przewozach ładunków po 1H'16 spadł do 43,53% masy [komentarz BDM];
- **Getin:** Getin Noble Bank uplasował obligacje o wartości 60 mln PLN;
- **GPW:** Spółka podała wyniki finansowe za 2Q'16 – EBITDA 43,0 mln PLN vs kons. 43,6 mln PLN [komentarz BDM];
- **Marvipoł:** Spółka pracuje nad zakupem kolejnych nieruchomości [komentarz BDM];

Notowania: czwartek, 28 lipca 2016			
	Wartość	Zmiana	
		1D	YTD
WIG20	1 788,5	-0,5%	-3,8%
WIG30	2 029,8	-0,3%	-2,2%
mWIG40	3 618,9	0,4%	1,5%
sWIG80	13 684,2	0,7%	3,6%
WIG	46 719,0	-0,2%	0,5%
WIG Banki	5 730,2	0,6%	-5,9%
WIG Bud	2 730,2	0,2%	-6,7%
WIG Chemia	13 556,2	-0,5%	-17,6%
WIG Dew	1 656,9	0,4%	9,5%
WIG Energia	2 905,2	-0,8%	-0,8%
WIG IT	1 869,7	-0,1%	16,0%
WIG Media	4 524,6	3,6%	14,8%
WIG Paliwa	4 532,0	-2,4%	1,4%
WIG Spoż	3 958,6	0,6%	15,7%
WIG Surowce	2 656,5	1,6%	35,8%
WIG Telco	737,0	-0,6%	-8,8%
DAX	10 274,9	-0,4%	-4,4%
CAC40	4 420,6	-0,6%	-4,7%
BUX	27 628,5	-0,5%	15,5%
S&P500	2 170,1	0,2%	6,2%
DJIA	18 456,4	-0,1%	5,9%
Nasdaq Comp	5 155,0	0,3%	2,9%
Bovespa	56 667,1	-0,3%	30,7%
Nikkei225	16 529,9	0,3%	-13,2%
S&P/ASX 200	5 560,4	0,1%	5,0%
Złoto	1 335,0	0,6%	25,7%
Miedź	4 850,0	-1,6%	3,1%
Ropa	41,1	-1,9%	-3,0%
EUR/PLN	4,36	-0,3%	2,2%
USD/PLN	3,94	-1,1%	0,3%
CHF/PLN	4,02	0,2%	2,3%
EUR/USD	1,11	0,8%	1,9%
USD/JPY	104,9	-0,8%	-12,8%

WYKRES DNIA

Akcje Forda straciły wczoraj ponad 8%, co było odpowiedzią na dużo niższy zysk niż oczekiwano (52 centy/akcję vs 60 centów/akcję). Dodatkowo władze spółki oświadczyły, że pod znakiem zapytania stoi realizacja tegorocznych prognoz finansowych.

Ford daily



Źródło: BDM S.A., Bloomberg

FW20: czwartek, 28 lipca 2016

	Wartość	zmiana	
Kurs otwarcia	1 798	-15	-0,83%
Kurs zamknięcia	1 798	-4	-0,22%
Kurs min.	1 791	-3	-0,17%
Kurs max.	1 802	-13	-0,72%
Wolumen obrotu	8 404	-3 677	-30,44%
Otwarte pozycje	60 068	457	0,77%

System:

Aktualna pozycja – długa
 sygnał otwarcia krótkiej – 1774
 Ostatnia zmiana sygnału z krótkiej na długą - 1735

Opory:	1826	1855	1876	1915
Wsparcia:	1770	1722	1657	1600

GPW – PODSUMOWANIE

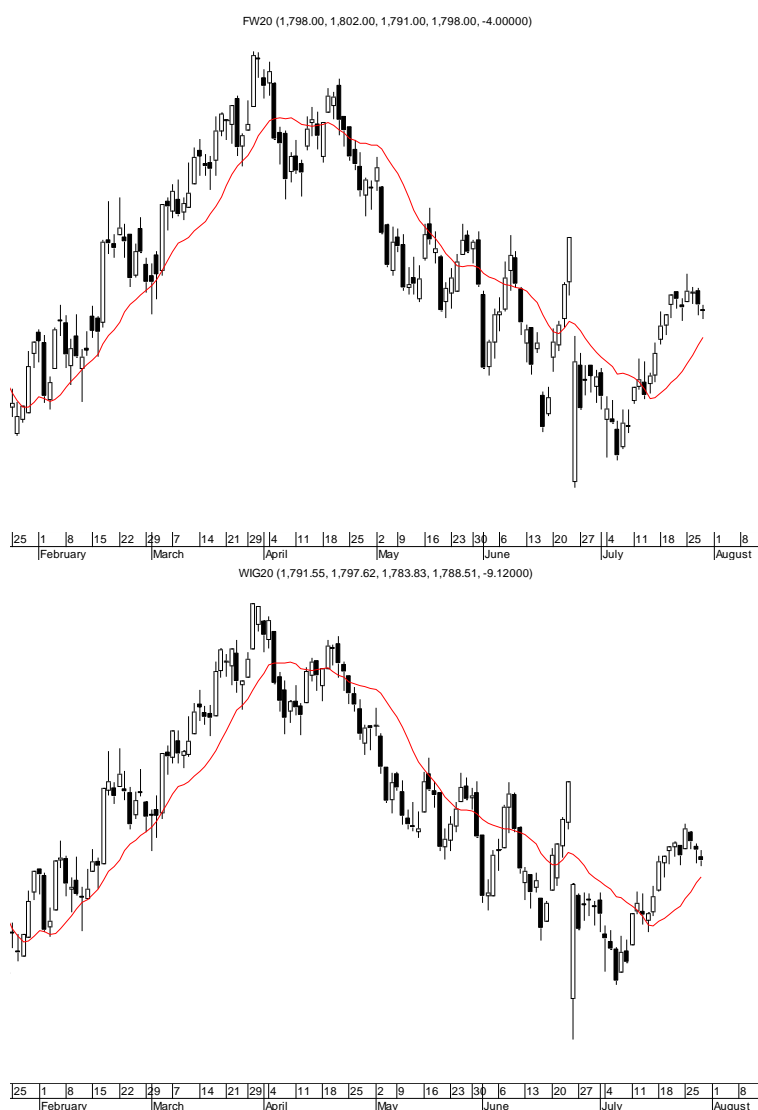

Indeksy GPW						
Indeks	Open	Low	High	Close	Zmiana	Obrót
WIG20	1 791,6	1 783,8	1 797,6	1 788,5	-0,5%	599
WIG30	2 033,4	2 022,9	2 035,7	2 029,8	-0,3%	646
MWIG40	3 600,1	3 586,3	3 684,2	3 618,9	0,4%	67
SWIG80	13 629,0	13 597,7	13 618,9	13 684,2	0,7%	25
WIG-PL	47 399,3	47 399,3	47 466,0	47 466,0	-0,2%	701
WIG	46 780,7	46 599,7	46 815,1	46 719,0	-0,2%	718

WIG20	Cena	Mkt Cap	zmiana	
			1D	YTD
Alior	52,50	6 786	-2,8%	-3,2%
Asseco PL	55,99	4 647	-1,1%	-1,4%
BZ WBK	283,20	28 103	0,4%	-0,3%
CCC	184,50	7 219	0,1%	33,2%
Cyfrowy P.	24,45	15 637	4,4%	17,1%
Enea	11,08	4 891	-0,5%	-1,9%
Energa	9,84	4 074	-1,6%	-22,2%
Eurocash	52,30	7 274	0,2%	7,8%
KGHM	79,76	15 952	1,0%	25,6%
Lotos	29,49	5 452	1,0%	9,2%
LPP	5 037,00	9 244	-1,2%	-9,3%
mBANK	311,20	13 149	-1,0%	-0,9%
Orange	5,56	7 297	-0,9%	-15,2%
Pekao	124,80	32 756	1,0%	-13,0%
PGE	12,72	23 783	-1,3%	-0,5%
PGNIG	5,43	32 037	-1,5%	5,6%
PKN Orlen	63,19	27 027	-3,4%	-6,9%
PKOBP	24,53	30 663	1,4%	-10,2%
PZU	28,63	24 723	-2,3%	-15,8%
Tauron	3,03	5 310	0,3%	5,2%

mWIG40	Cena	Mkt Cap	zmiana	
			1D	YTD
Amica	188,50	1 466	-1,4%	6,0%
Amrest	249,60	5 295	0,8%	14,0%
Apator	27,44	908	0,1%	-8,0%
Azoty	74,20	7 360	-1,0%	5,6%
Bioton	8,26	709	0,6%	2,4%
Bogdanka	54,62	1 858	3,3%	51,0%
Boryszew	5,83	1 399	-0,7%	5,6%
Budimex	183,00	4 672	-0,5%	6,8%
CD Projekt	33,70	3 207	1,4%	23,9%
Ciech	59,12	3 116	-0,3%	10,9%
Comarch	150,65	1 225	0,4%	6,8%
Echo	4,67	1 927	-0,6%	-41,3%
Emperia	59,00	728	-0,8%	8,2%
Forte	69,21	1 654	-3,7%	8,6%
GetinNoble	0,44	1 166	0,0%	4,8%
GPW	33,90	1 423	1,6%	2,7%
GTC	6,98	3 212	2,6%	2,6%
Grajewo	29,80	1 928	2,1%	4,9%
Handlowy	70,11	9 161	1,3%	-2,5%
Hawe	0,42	113	0,0%	-35,4%
ING BSK	131,90	17 160	1,9%	7,0%
Intercars	284,00	4 024	0,4%	11,4%
JSW	25,00	2 935	6,4%	34,5%
Kernel	62,00	4 940	1,5%	17,3%
Kęty	338,00	3 195	0,6%	9,0%
Kruk	207,00	3 673	0,8%	3,5%
Medicalg	233,10	841	-1,9%	-1,4%
Millennium	4,61	5 592	-1,5%	-1,9%
Netia	4,51	1 571	0,7%	9,5%
Neuca	355,00	1 577	1,9%	4,1%
Orbis	62,00	2 857	3,0%	0,8%
PCM	33,91	404	-2,6%	9,6%
PKP Cargo	34,30	1 536	-1,0%	3,9%
Polnord	10,27	336	-0,5%	-0,8%
Robygy	2,93	771	-0,3%	-0,3%
Sanok	57,50	1 546	-2,4%	7,7%
Synthos	4,01	5 306	-0,2%	11,4%
Trakcja	11,20	576	2,8%	14,6%
Uniwheels	158,00	1 959	-1,2%	9,0%
Wawel	945,50	1 418	-2,5%	-5,5%

KOMENTARZ POPOŁUDNIOWY

Spokojna pierwsza reakcja na FED

Choć z komunikatu Federalnego Komitetu Otwartego Rynku można było wnioskować, że jest on gotów na szybsze podnoszenie stóp procentowych od oczekiwań rynku, inwestorzy zareagowali na to bardzo spokojnie. Mocno wyczekiwany od kilku dni komunikat nie zmienił wiele na rynkach – S&P500 kontynuuje ruch boczny przy szczytach wszechczasów, przy maksimach z ostatnich miesięcy odpoczywają też rynki wschodzące. Dla naszego parkietu oznaczało to brak impulsu do oddalenia się od okolic 1800 punktów i choć WIG20 dzisiaj trzeci dzień z rzędu stracił na wartości (tym razem -0,5%), to sesja nie zmieniła niczego w obrazie rynkowym. Rozczarowaniem było dziś zachowanie PKN Orlen (-3%) oraz PZU (-2,2%), gdzie inwestorów straszy perspektywa uczestnictwa ubezpieczyciela w transakcji przejęcia Pekao. Na rynku warto zwrócić uwagę na kilkunastomiesięczne maksimum i 6% wzrost JSW. Przypominam, że zaledwie pół roku temu akcje spółki notowały historyczne minima przy katastrofalnym sentymencie inwestorów. Jak pokazuje giełdowa historia, z tak słabych nastrojów (jakie teraz mamy np. w sektorze bankowym) rynek potrafi wygenerować bardzo szybko potężną poprawę i obecnie nasz cały rynek na takąową na pewno zasługuje. Wracając do banków centralnych po spokojnej reakcji na FED czas na Bank Japonii, który w ostatnim czasie potrafił wstrząsnąć rynkami i być może dziś w nocy znowu poruszy więcej klas aktywów od mocno zmiennego jena i giełdy w Tokio. W Polsce czekamy na ustawę frankową, ale niewykluczone, że projekt prezydencki poznamy dopiero w weekend po zakończeniu piątkowych notowań.

Piotr Kaczmarek, CFA

INFORMACJE ZE SPÓLEK

mBank	<p>Bank liczy, że w '16 roku jego zysk netto sięgnie około 1 mld PLN, obecnie ten cel jest pewniejszy - poinformował na czwartkowej konferencji prasowej prezes banku Cezary Stypułkowski.</p> <p>mBank chce do '20 utrzymać zdolność wypłaty corocznej dywidendy, oraz nadal utrzymać wskaźnik CET 1 minimum 1,5 punktu procentowego powyżej wymogów - podał bank w prezentacji.</p> <p>Bank szacuje, że uda mu się odrobić straty wynikające z wprowadzenia podatku bankowego w ciągu trzech lat, głównie dzięki "innemu podejściu" do opłat i prowizji, które przez lata były w Polsce na relatywnie niskim poziomie - powiedział na konferencji prezes Cezary Stypułkowski.</p>																																																																																																																																							
KGHM, banki	<p>Podatek bankowy na razie bez modyfikacji, a obietnice wyborcze ograniczają możliwość zniesienia lub modyfikacji podatku miedziowego w budżecie na 2017 rok - powiedział w wywiadzie dla Pulsu Biznesu, minister finansów Paweł Szalacha.</p>																																																																																																																																							
Orbis	<p>Grupa Orbis szuka okazji do przejęć lub buybacku leasingowanych hoteli - poinformowali przedstawiciele spółki na czwartkowej konferencji. Na te cele Orbis chce przeznaczyć 200 mln PLN z emisji obligacji.</p>																																																																																																																																							
KGHM/Tauron	<p>Tauron i KGHM zdecydowały o odstąpieniu od realizacji projektu budowy bloku gazowo-parowego w Elektrowni Blachownia.</p>																																																																																																																																							
PKP Cargo	<p>Udział PKP Cargo w przewozach ładunków w 1H'16 spadł do 43,53% całości masy szacowanej na 103,8 mln ton, wobec 47,46% w '15 roku - podał Urząd Transportu Kolejowego.</p> <p><i>BDM: O ile w stosunku do analogicznego okresu roku 2015 odczyt jest słabszy to porównując do poprzedniego miesiąca widać stopniowe odwracanie trendu. Spadek udziałów r/r jest skutkiem utraty w zeszłym roku części kontraktów na przewozy węgla oraz spowolnieniem w przewozach kruszyw wywołanym opóźnieniem w realizacji kontraktów infrastrukturalnych. Oceniamy, że w 2H'16 koniunktura w kruszywach zacznie się poprawiać, co powinno mieć pozytywne odzwierciedlenie w udziałach rynkowych PKP Cargo.</i></p>																																																																																																																																							
Getin	<p>Getin Noble Bank w ramach publicznego programu emisji obligacji podporządkowanych uplasował 7-letnie obligacje korporacyjne serii PP5-V o wartości 60 mln PLN. Oprocentowanie wynosi WIBOR 6M + 5 p.p. w stosunku rocznym.</p>																																																																																																																																							
GPW	<p>Spółka podała dane za 2Q'16.</p> <p><i>BDM: Dane traktujemy umiarkowanie optymistycznie. Segment finansowy działań w trudnych warunkach, co widać po erozji przychodów. Lepszy odczyt przychodowy dotyczył segmentu rynku towarowego za sprawą wysokich wolumenów handlu. Ogółem EBITDA raportowana była na poziomie 43 mln PLN, a my szacowaliśmy ok 43,9 mln PLN. Z kolei zysk netto GPW za 2Q'16 wyniósł 33,9 mln PLN wobec naszych oczekiwań na poziomie 30,2 mln PLN.</i></p> <p>Wyniki GPW w 2Q'16</p> <table border="1"> <thead> <tr> <th></th> <th>2Q'15</th> <th>2Q'16</th> <th>zmiana r/r</th> <th>2Q'16 P BDM</th> <th>realizacja prognozy</th> <th>2015</th> <th>2016 P BDM</th> <th>zmiana r/r</th> </tr> </thead> <tbody> <tr> <td>Przychody</td> <td>77,2</td> <td>74,5</td> <td>-4%</td> <td>73,2</td> <td>102%</td> <td>327,9</td> <td>310,3</td> <td>-5%</td> </tr> <tr> <td> Rynek finansowy</td> <td>49,2</td> <td>43,0</td> <td>-13%</td> <td>41,7</td> <td>103%</td> <td>200,0</td> <td>175,8</td> <td>-12%</td> </tr> <tr> <td> Rynek towarowy</td> <td>26,9</td> <td>30,9</td> <td>15%</td> <td>31,0</td> <td>100%</td> <td>125,2</td> <td>132,0</td> <td>5%</td> </tr> <tr> <td>Koszty operacyjne</td> <td>45,0</td> <td>38,0</td> <td>-16%</td> <td>36,5</td> <td>104%</td> <td>174,4</td> <td>162,5</td> <td>-7%</td> </tr> <tr> <td> Amortyzacja</td> <td>6,6</td> <td>6,5</td> <td>-1%</td> <td>6,9</td> <td>95%</td> <td>26,8</td> <td>27,9</td> <td>4%</td> </tr> <tr> <td> Koszty pracownicze</td> <td>17,9</td> <td>17,9</td> <td>0%</td> <td>17,0</td> <td>105%</td> <td>68,1</td> <td>69,3</td> <td>2%</td> </tr> <tr> <td> Czynsze i inne opłaty</td> <td>2,5</td> <td>2,3</td> <td>-11%</td> <td>2,0</td> <td>110%</td> <td>9,8</td> <td>8,2</td> <td>-16%</td> </tr> <tr> <td> Opłaty i podatki</td> <td>6,2</td> <td>0,5</td> <td>-92%</td> <td>0,6</td> <td>91%</td> <td>23,6</td> <td>13,3</td> <td>-44%</td> </tr> <tr> <td> Usługi obce, inne koszty</td> <td>11,8</td> <td>9,5</td> <td>-20%</td> <td>10,0</td> <td>95%</td> <td>46,1</td> <td>43,9</td> <td>-5%</td> </tr> <tr> <td>EBITDA</td> <td>37,8</td> <td>43,0</td> <td>14%</td> <td>43,9</td> <td>98%</td> <td>179,5</td> <td>174,4</td> <td>-3%</td> </tr> <tr> <td>EBIT</td> <td>31,2</td> <td>36,5</td> <td>17%</td> <td>37,0</td> <td>99%</td> <td>152,6</td> <td>146,6</td> <td>-4%</td> </tr> <tr> <td>Saldo finansowe</td> <td>2,3</td> <td>3,2</td> <td>43%</td> <td>0,1</td> <td>2872%</td> <td>0,5</td> <td>-0,2</td> <td>---</td> </tr> <tr> <td>Udział w zyskach stow.</td> <td>-0,3</td> <td>1,4</td> <td>---</td> <td>0,1</td> <td>962%</td> <td>-1,5</td> <td>0,0</td> <td>---</td> </tr> <tr> <td>Wynik netto</td> <td>27,0</td> <td>33,9</td> <td>26%</td> <td>30,2</td> <td>112%</td> <td>123,7</td> <td>118,3</td> <td>-4%</td> </tr> </tbody> </table> <p><i>Źródło: Dom Maklerski BDM S.A., spółka</i></p>		2Q'15	2Q'16	zmiana r/r	2Q'16 P BDM	realizacja prognozy	2015	2016 P BDM	zmiana r/r	Przychody	77,2	74,5	-4%	73,2	102%	327,9	310,3	-5%	Rynek finansowy	49,2	43,0	-13%	41,7	103%	200,0	175,8	-12%	Rynek towarowy	26,9	30,9	15%	31,0	100%	125,2	132,0	5%	Koszty operacyjne	45,0	38,0	-16%	36,5	104%	174,4	162,5	-7%	Amortyzacja	6,6	6,5	-1%	6,9	95%	26,8	27,9	4%	Koszty pracownicze	17,9	17,9	0%	17,0	105%	68,1	69,3	2%	Czynsze i inne opłaty	2,5	2,3	-11%	2,0	110%	9,8	8,2	-16%	Opłaty i podatki	6,2	0,5	-92%	0,6	91%	23,6	13,3	-44%	Usługi obce, inne koszty	11,8	9,5	-20%	10,0	95%	46,1	43,9	-5%	EBITDA	37,8	43,0	14%	43,9	98%	179,5	174,4	-3%	EBIT	31,2	36,5	17%	37,0	99%	152,6	146,6	-4%	Saldo finansowe	2,3	3,2	43%	0,1	2872%	0,5	-0,2	---	Udział w zyskach stow.	-0,3	1,4	---	0,1	962%	-1,5	0,0	---	Wynik netto	27,0	33,9	26%	30,2	112%	123,7	118,3	-4%
	2Q'15	2Q'16	zmiana r/r	2Q'16 P BDM	realizacja prognozy	2015	2016 P BDM	zmiana r/r																																																																																																																																
Przychody	77,2	74,5	-4%	73,2	102%	327,9	310,3	-5%																																																																																																																																
Rynek finansowy	49,2	43,0	-13%	41,7	103%	200,0	175,8	-12%																																																																																																																																
Rynek towarowy	26,9	30,9	15%	31,0	100%	125,2	132,0	5%																																																																																																																																
Koszty operacyjne	45,0	38,0	-16%	36,5	104%	174,4	162,5	-7%																																																																																																																																
Amortyzacja	6,6	6,5	-1%	6,9	95%	26,8	27,9	4%																																																																																																																																
Koszty pracownicze	17,9	17,9	0%	17,0	105%	68,1	69,3	2%																																																																																																																																
Czynsze i inne opłaty	2,5	2,3	-11%	2,0	110%	9,8	8,2	-16%																																																																																																																																
Opłaty i podatki	6,2	0,5	-92%	0,6	91%	23,6	13,3	-44%																																																																																																																																
Usługi obce, inne koszty	11,8	9,5	-20%	10,0	95%	46,1	43,9	-5%																																																																																																																																
EBITDA	37,8	43,0	14%	43,9	98%	179,5	174,4	-3%																																																																																																																																
EBIT	31,2	36,5	17%	37,0	99%	152,6	146,6	-4%																																																																																																																																
Saldo finansowe	2,3	3,2	43%	0,1	2872%	0,5	-0,2	---																																																																																																																																
Udział w zyskach stow.	-0,3	1,4	---	0,1	962%	-1,5	0,0	---																																																																																																																																
Wynik netto	27,0	33,9	26%	30,2	112%	123,7	118,3	-4%																																																																																																																																
Orange	<p>T-Mobile i Orange rozszerzą współpracę. Do końca roku powinny się zakończyć rozmowy telekomów nt. warunków kooperacji w kolejnych latach – Rzeczpospolita.</p>																																																																																																																																							
GTC	<p>Awantura o Galerię Wilanów. Decyzja stołecznego ratusza będzie kluczowa dla inwestycji. GTC oczekuje szybkiego pozwolenia na budowę, radni dzielnicy są przeciw, bo prace nad planem zagospodarowania przestrzennego jeszcze się nie zakończyły – Rzeczpospolita.</p>																																																																																																																																							

JSW	Pomimo wysiłków restrukturyzacyjnych JSW ryzyko rozwodnienia kapitału nie niknie – Parkiet.
PKO BP	Sąd ogłosił upadłość likwidacyjną spółki, do której należy hotel Ossa w Rawie Mazowieckiej. Jak twierdzi właścicielka, decyzja, na razie nieprawomocna, zaskoczyła ją i PKO BP, któremu Ossa jest winna ponad 162 mln PLN – Puls Biznesu.
Marvipol	<p>Marvipol, który w ostatnich dniach informował o powiększeniu banku ziemi, pracuje nad zakupem kolejnych nieruchomości pod projekty mieszkaniowe. Niewykluczone, że do transakcji dojdzie w najbliższych tygodniach - podał, cytowany w komunikacie prasowym, prezes Mariusz Książek.</p> <p><i>BDM: Marvipol już od dłuższego czasu prowadził rozmowy mające na celu uzupełnienie banku ziemi, dlatego też ostatnie informacje o zawarciu przedwstępnych umów kupna odbieramy pozytywnie. Spółka posiada obecnie duże grunty przy ul. Kłobuckiej i na Żeraniu oraz kilka mniejszych działek na Bemowie i na Bielanach. Wcześniej władze spółki informowały, że celują w przekroczenie poziomu kontraktacji na poziomie >850 lokali w perspektywie 2-3 lat. W ujęciu wynikowym najmocniejszym wsparciem dla lat 2016-17 będą przekazania inwestycji Central Park.</i></p>
Dom Development	<p>Spółka zawarła ze spółką Qualia Development umowę sprzedaży 100% udziałów w spółce Fort Mokotów Inwestycje w celu nabycia gruntów w rejonie ul. Żwirki i Wigury oraz Raclawickiej w Warszawie. Wartość transakcji to 133,5 mln PLN.</p> <p><i>BDM: Deweloper kontynuuje proces rozbudowy banku ziemi. Docelowo na działce ma powstać ok. 750 mieszkań (na pow. ok. 9,4 ha). Nie wiadomo natomiast co stanie się z pozostałą częścią gruntu, bowiem część działki jest przeznaczona pod zabudowę hotelową i biurowo-usługową, a władze Dom Development wskazywały wcześniej, że nie są raczej zainteresowane innymi segmentami działalności deweloperskiej.</i></p>
LZMO	Zarząd LZMO zdecydował o odwołaniu w całości prognoz wyników finansowych.
Robyg	Spółka Overkam zawarła umowy kredytowe z Alior Bank. Pierwsza umowa dotyczy kredytu inwestycyjnego na kwotę 22,25 mln PLN. Kredyt został zaciągnięty w celu refinansowania pierwotnego finansowania pozyskanego na nabycie gruntu pod inwestycję deweloperską prowadzoną w Gdańsku. Druga umowa dotyczy kredytu odnawialnego na kwotę 15 mln PLN. Kredyt ten zostanie wykorzystany na finansowanie i refinansowanie nakładów na pierwsze sześć etapów inwestycji deweloperskiej prowadzonej w Gdańsku.
Gekoplast	Spółka podtrzymuje prognozy na ten rok zakładające wypracowanie 7,5 mln PLN zysku netto, 13,6 mln PLN EBITDA oraz blisko 101,6 mln PLN przychodów.
Lokum Deweloper	Spółka zależna Lokum Deweloper kupiła działkę przy ul. Walerego Sławka w Krakowie o łącznej powierzchni około 3,9 ha.
Macrologic	Spółka podała wyniki finansowe za 1H'16. Zysk netto spółki w 1H'16 wyniósł 3,2 mln PLN wobec 3,2 mln PLN r/r.
Kopex	Kopex EKO podjął decyzję o złożeniu wniosku o ogłoszenie upadłości ze względu na niewypłacalność.
Ipopema	Górnośląskie Przedsiębiorstwo Wodociągów domaga się od Ipopemy TFI prawie 21 mln PLN utraconych po zainwestowaniu w Ipopemę 60 FIZAN 15,2 mln PLN. TFI broni się jednak, że za zniknięciem pieniędzy powierzonych funduszowi stoją byli przedstawiciele przedsiębiorstwa – Parkiet.
Betacom	Spółka podała wyniki finansowe za 1Q'16 roku obrotowego. Zysk netto spółki w tym okresie wyniósł 94 tys. PLN.
Synektik	Poziom zysku EBITDA w jednostkowym sprawozdaniu spółki Synektik w 2Q'16 wyniesie wg. szacunków 163 tys PLN.

Źródło: Dom Maklerski BDM S.A., spółki, PAP

RYNKI ZAGRANICZNE

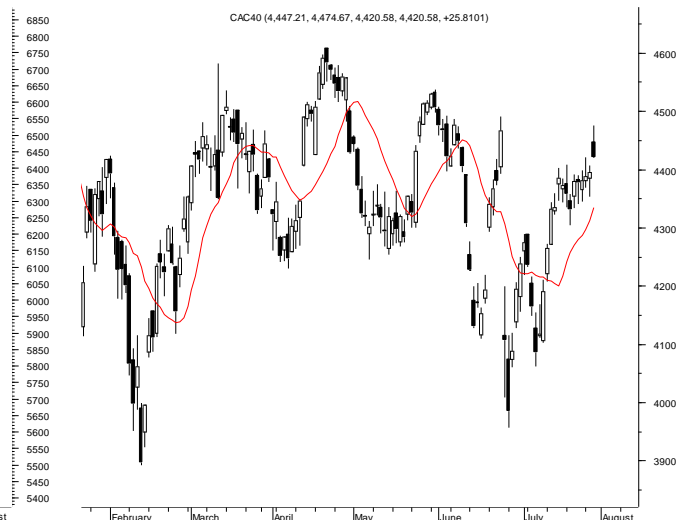

Wydział Analiz i Informacji Dom Maklerski BDM S.A.

ul. 3-go Maja 23, 40-096 Katowice, Tel.: 032 208 14 12, analizy@bdm.com.pl

Opracowanie ma charakter czysto informacyjny i zostało opracowane na podstawie informacji uznanych przez autorów za wiarygodne. Zawarte w nim komentarze są subiektywnymi poglądami autorów. Opracowanie i zawarte w nim komentarze nie są podstawą żadnej rekomendacji kupna bądź sprzedaży w rozumieniu obowiązującego prawa i nie powinny być tak interpretowane. Publikowanie w prasie lub w Internecie całości lub części opracowania wymaga zgody sporządzających raport.