

Redaktor wydania: Marek Jurzec

KOMENTARZ PORANNY

W rytm słów z Ameryki

Po dobrym poniedziałku, wtorek już nie rozpieszczał tak inwestorów. WIG20 w czasie dnia stopniowo schodził na coraz niższe poziomy. Popołudniu zeszedł nawet poniżej 2240 pkt. Końcówka wypadła nieco wyżej, na 2248,7 pkt, co oznaczało spadek o niespełna 0,9%. Na rynkach zagranicznych nastroje były zróżnicowane. DAX zyskał 0,7%, ale należy brać pod uwagę, że Niemcy wrócili do handlu po przedłużonym weekendzie. Natomiast na Wall Street indeksy rozpoczęły dzień od wzrostów, by jednak zakończyć sesję pod kreską – S&P500 stracił 0,3%. Niepewność wśród inwestorów wywołały słowa D. Trumpa, z których wynikało, że nie jest on usatysfakcjonowany efektami rozmów handlowych z Chinami. Dziś rano kontrakty na DAX i S&P500 lekko spadają. Na minusach jest także większość parkietów w Azji. Na początku tygodnia WIG technicznie potwierdził znaczenie lekko zwyżkującego kanału (dołem przez dolki z końca marca i początku maja, górą przez lokalne szczyty z drugiej połowy marca i kwietnia), od którego dolnego ograniczenia odbiliśmy się jeszcze w piątek. W średniej perspektywie do poprawy sytuacji byków potrzebne byłoby jednak wyjście z niego górą (co pozwoliłoby na zanegowanie układu coraz niżej sięgających korekt wzrostowych). Środa jest dość bogata w publikacje makro. Mamy dziś m.in. wstępne odczyty PMI ze strefy euro za maj (dla Niemiec o 9:30), z Polski pojawią się odczyty sprzedaży detalicznej oraz koniunktury konsumenckiej, natomiast z USA dane z pierwotnego rynku nieruchomości. Wiedząc, że inwestorzy zwrócą zapewne uwagę na protokół z ostatniego posiedzenia Fed.

Krzysztof Pado

SKRÓT INFORMACJI ZE SPÓŁEK

- **PGE, Polenergia:** PGE wzywa do sprzedaży akcji stanowiących 100% kapitału i głosów na WZ;
- **KGHM:** spółka zakłada produkcję 494 tys. ton miedzi elektrolitycznej w 2018 roku, w tym 381 tys. ton ze wsadów własnych;
- **PGNiG** Finalne wyniki 1Q'18, duże odwróty negatywne oraz rozwiązanie odpisów na majątek w PiW [\[komentarz BDM\]](#);
- **PKO BP:** bank ocenia że 2018 rok pod kątem wyników może być lepszy niż 2017;
- **PKN Orlen:** zarząd postanowił nabyć wszystkie akcje Unipetrolu należące do akcjonariuszy mniejszościowych [\[komentarz BDM\]](#);
- **WP:** rynek reklamy internetowej w drugim kwartale jest tak samo mocny jak w pierwszym – prezes;
- **Comarch:** spółka widzi ożywienie na rynku zamówień na rozwiązania informatyczne od sektora publicznego;
- **Filederer:** ceny płyt na rynku niemieckim w kwietniu'18- pozytywne [\[komentarz BDM\]](#);
- **Atal:** Spółka podała wyniki 1Q'18 [\[tabela BDM\]](#);
- **Apator:** spółka podtrzymuje po pierwszym kwartale prognozę sprzedaży i zysku netto na 2018 rok;
- **Wezwania na GPW:** zestawienie wezwań w 2018 roku [\[tabela\]](#);
- **Inpro:** Wyniki 1Q'18 zbliżone r/r [\[tabela BDM\]](#);
- **PHN:** Spółka podała wyniki 1Q'18 [\[komentarz BDM\]](#).

WYKRES DNIA

Rentowność włoskich obligacji dziesięcioletnich najwyższa od ponad roku.

Italy 10 Year Index - daily



Źródło: Dom Maklerski BDM S.A., Bloomberg

Notowania: wtorek, 22 maja 2018

	Wartość	Zmiana	
		1D	YTD
WIG20	2 248,7	-0,9%	-8,6%
WIG30	2 595,7	-0,6%	-8,1%
mWIG40	4 520,4	0,1%	-6,7%
sWIG80	13 969,1	0,1%	-4,3%
WIG	59 015,1	-0,5%	-7,4%
WIG Banki	7 781,7	-0,3%	-8,3%
WIG Bud	2 489,3	0,5%	-11,7%
WIG Chemia	11 981,6	-1,1%	-21,7%
WIG Dew	2 168,8	-0,1%	-1,3%
WIG Energia	2 489,5	-1,3%	-16,8%
WIG IT	1 958,1	0,2%	-4,1%
WIG Media	5 261,8	1,5%	9,8%
WIG Paliwa	6 068,6	-2,3%	-15,0%
WIG Spoż	3 907,5	1,4%	7,7%
WIG Surowce	3 785,6	-0,1%	-13,9%
WIG Telco	690,3	-1,7%	-7,4%
DAX	13 169,9	0,7%	2,0%
CAC40	5 640,1	0,2%	6,2%
BUX	36 400,8	-1,0%	-7,6%
S&P500	2 724,4	-0,3%	1,9%
DJIA	24 834,4	-0,7%	0,5%
Nasdaq Comp	7 378,5	-0,2%	6,9%
Bovespa	82 738,9	1,1%	8,3%
Nikkei225	22 710,5	-1,1%	-0,2%
S&P/ASX 200	6 036,2	-0,1%	-0,5%
Złoto	1 294,3	0,3%	-0,9%
Miedź	6 879,0	0,4%	-5,1%
Ropa WTI	72,2	-0,2%	20,8%
EUR/PLN	4,29	-0,2%	2,6%
USD/PLN	3,64	-0,3%	4,4%
CHF/PLN	3,66	0,1%	2,5%
EUR/USD	1,18	0,1%	-1,8%
USD/JPY	110,9	-0,1%	-1,6%

FW20

	Wartość	Zmiana	
Kurs otwarcia	2 268	32	1,43%
Kurs zamknięcia	2 250	-24	-1,06%
Kurs min.	2 237	2	0,09%
Kurs max.	2 273	-3	-0,13%
Wolumen obrotu	15 265	3 145	25,95%
Otwarte pozycje	56 995	321	0,57%

Indeksy GPW

Indeks	Open	Low	High	Close	1D	Obrót	
WIG20	2 267,88	2 237,66	2 269,15	2 248,71	-0,9%	618	
WIG30	2 610,25	2 583,22	2 613,90	2 595,68	-0,6%	666	
MWIG40	4 510,80	4 510,80	13 854,79	4 520,40	0,1%	86	
SWIG80	13 950,89	13 950,89	4 500,64	4 522,21	13 969,08	0,1%	59
WIG-PL	60 251,24	60 010,11	60 251,24	60 125,32	-0,6%	765	
WIG	59 305,88	58 752,36	59 347,39	59 015,14	-0,5%	796	

WIG20

	Close	MC	1D	YTD
Alior	72,90	9 510	-0,1%	-8,3%
BZ WBK	362,00	35 959	-0,2%	-8,6%
CCC	270,80	11 147	0,1%	-5,0%
CD Projekt	146,50	14 082	-0,3%	51,0%
Cyfrowy P.	24,90	15 925	-2,5%	0,2%
Energia	9,80	4 058	-1,8%	-23,0%
Eurocash	23,33	3 247	-0,6%	-11,9%
JSW	87,20	10 238	0,9%	-9,4%
KGHM	93,88	18 776	-0,3%	-15,6%
Lotos	55,60	10 279	-2,6%	-3,6%
LPP	9 350,00	17 320	0,5%	4,9%
mBANK	438,00	18 533	0,6%	-5,8%
Orange	5,03	6 601	-2,1%	-13,1%
Pekao	114,10	29 948	-0,7%	-11,9%
PGE	10,14	18 959	-1,6%	-15,9%
PGNiG	6,15	35 537	0,3%	-2,2%
PKN Orlen	83,24	35 603	-3,4%	-21,5%
PKOBP	41,18	51 475	-0,7%	-7,1%
PZU	38,80	33 505	-0,5%	-8,0%
Tauron	2,15	3 768	-0,5%	-29,5%

mWIG40				WIG20 vs mWIG40 vs sWIG80 [zmiana % YTD]					
	Close	MC	1D	YTD		Close	MC	1D	YTD
Amica	122,40	952	-0,2%	-2,7%	ING BSK	197,20	25 656	-1,1%	-4,1%
Amrest	451,00	9 567	-2,6%	10,0%	Inter Cars	233,00	3 301	0,4%	-24,8%
Asseco PL	41,20	3 420	0,7%	-6,3%	Kernel	55,20	4 523	2,2%	16,2%
Azoty	45,80	4 543	-1,7%	-34,2%	Kety	362,50	3 452	0,7%	-11,5%
Benefit Sys.	1 115,00	2 982	-0,4%	-4,7%	Kruk	228,20	4 292	0,4%	-12,7%
Bogdanka	50,10	1 704	-3,5%	-25,2%	LC Corp	2,80	1 253	-1,8%	1,8%
Boryszew	8,30	1 992	-1,5%	-10,0%	Livechat	40,10	1 033	1,4%	0,5%
Budimex	185,00	4 723	0,9%	-12,7%	Mabion	92,00	1 262	0,7%	-18,4%
CI Games	0,97	147	0,0%	-5,8%	Medicalg	121,00	436	11,8%	-39,3%
Ciech	55,55	2 927	-0,2%	-3,4%	Millennium	8,37	10 154	2,7%	-6,4%
Comarch	150,00	1 220	0,3%	-21,1%	Netia	5,31	1 781	-1,7%	-1,3%
Dino	105,80	10 373	2,1%	34,3%	Orbis	97,00	4 469	-2,2%	4,9%
Emperia	99,80	1 232	0,0%	0,2%	Pfleiderer	37,90	2 452	-0,3%	12,3%
Enea	10,30	4 547	-1,9%	-10,4%	PKP Cargo	41,10	1 841	-1,0%	-25,4%
Famur	6,30	3 524	0,0%	1,6%	PLAY	25,40	6 444	0,6%	-24,9%
Forte	49,50	1 185	-4,3%	-1,0%	Polimex	3,04	719	-2,6%	-24,6%
GetinNoble	1,11	1 078	-0,9%	-31,5%	Sanok	31,60	849	1,9%	-30,9%
GPW	37,00	1 553	0,1%	-21,3%	Stalprodukt	476,00	2 656	-0,3%	-5,6%
GTC	8,93	4 200	0,7%	-8,9%	Ursus	2,55	151	0,8%	-35,8%
Handlowy	81,50	10 649	0,9%	-0,5%	Wawel	1 005,00	1 507	2,6%	-2,5%

WIG20 vs mWIG40 vs sWIG80 [zmiana % YTD]



Źródło: Bloomberg, Dom Maklerski BDM S.A.

FW20



Źródło: Bloomberg, Dom Maklerski BDM S.A.

WIG20

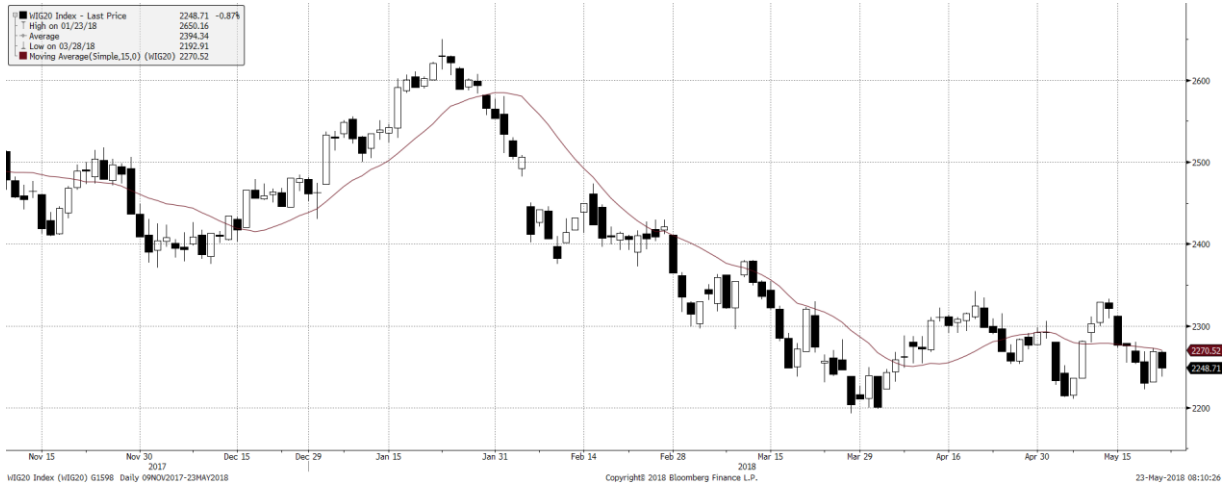

Źródło: Bloomberg, Dom Maklerski BDM S.A.

INFORMACJE ZE SPÓLEK

PGE, Polenergia

PGE wzywa do sprzedaży 45.443.547 akcji Polenergii, stanowiących 100% kapitału i głosów na WZ, po 16,29 PLN za papier. PGE podała, że wezwanie pozwala na rozpoczęcie rozmów z akcjonariuszami Polenergii.

KGHM

KGHM Polska Miedź zakłada produkcję 494 tys. ton miedzi elektrolitycznej w 2018 roku, w tym 381 tys. ton ze wsadów własnych. Grupa zakłada, że polska spółka sprzeda w tym roku 506 tys. ton miedzi płatnej.

Budżet KGHM na 2018 rok zakłada, że nakłady inwestycyjne rzeczowe KGHM Polska Miedź SA wyniosą 2.670 mln PLN natomiast pozostałe nakłady inwestycyjne (w tym pożyczki) 657 mln PLN

KGHM planuje przeznaczyć ponad 11 mld PLN na realizację inwestycji krajowych w spółce KGHM Polska Miedź w latach 2018 – 2022.

Zarząd KGHM rekomenduje przekazanie całości wypracowanego zysku w 2017 r. na kapitał zapasowy spółki

PGNiG

Spółka podała wyniki 1Q'18

PGNiG–wyniki 1Q'18 [mln PLN]

	1Q'17	1Q'18	zmiana r/r	1Q'18P BDM	odchyl	1Q'18 wstępne PGNiG	odchyl
Przychody ze sprzedaży	11 615	13 247	14,1%	13 231	0,1%	13 247	0,0%
EBITDA	2 769	2 674	-3,4%	2 720	-1,7%	2 674	0,0%
Poszukiwanie i Wydobywanie	1 376	1 380	0,3%	1 416	-2,5%	1 380	0,0%
Obrót/Magazynowanie	358	179	-50,0%	220	-18,6%	179	0,0%
Dystrybucja	692	763	10,3%	718	6,3%	763	0,0%
Wytwarzanie	409	401	-2,0%	404	-0,7%	401	0,0%
Pozostałe/Eliminacje	-66	-49	-	-38	-	-49	0,0%
EBIT	2 074	2 005	-3,3%	2 006	0,0%	2 005	0,0%
Zysk (strata) brutto	2 105	2 080	-1,2%	1 987	4,7%	-	-
Zysk (strata) netto	1 599	1 566	-2,1%	1 510	3,7%	1 566	0,0%
Marża EBITDA	23,8%	20,2%		20,6%		20,2%	
Marża EBIT	17,9%	15,1%		15,2%		15,1%	
Marża zysku netto	13,8%	11,8%		11,4%		11,8%	

Źródło: DM BDM S.A., spółka

BDM: Spółka już pod koniec kwietnia publikowała wstępne wyniki.

- Raportowane wyniki finalne są z nimi zgodne.
- W Poszukiwaniu i Wydobywaniu koszt odwiertów negatywnych wyniósł -244 mln PLN (vs -17 mln PLN rok temu). W drugą stronę rozwiązano odpisy na majątek trwały na 241 mln PLN (+5 mln PLN rok temu).
- W Obrocie rozwiązano odpis na zapasy gazu (+25 mln PLN vs zawiązanie 35 mln PLN rok temu).
- Przepływy z działalności operacyjnej + 3,5 mld PLN vs 3,0 mld PLN rok temu.
- CAPEX 0,92 mld PLN (z tego 0,47 mld PLN w Dystrybucji) vs +0,75 mld PLN rok temu.

Rynek ubezpieczeń

KNF, w ramach średnioterminowej polityki dywidendowej zakładów ubezpieczeń i reasekuracji, dopuszcza możliwość wypłaty całego zysku przez instytucje posiadające 175% pokrycia wymogów kapitałowych (ubezpieczenia na życie) lub 150% wymogu (ubezpieczenia osobowe i majątkowe).

CCC

Spółka zależna CCC, NG2 Suisse, podpisała warunkową umowę kupna 70% udziałów w szwajcarskiej spółce Karl Voegele za 10 mln CHF.

PKO BP

PKO BP obserwuje spadek kosztów ryzyka w segmencie kredytów dla małych i średnich firm i spodziewa się utrzymania tego trendu.

PKO BP ocenia po I kwartale 2018 roku, że przy braku jednorazowych, negatywnych zdarzeń wyniki w 2018 roku mogą być wyższe niż w 2017 roku - poinformował Zbigniew Jagiełło, prezes banku. Dodał, że bank chce spełniać oczekiwania rynku, a te zakładają w 2018 roku dwucyfrowy wzrost zyskowności.

PKN Orlen

Zarząd PKN Orlen, za zgodą rady nadzorczej postanowił nabyć wszystkie akcje Unipetrolu należące do akcjonariuszy mniejszościowych (blisko 6%). Spółka zamierza zaoferować w wykupie cenę 380 CZK za jedną akcję.

BDM: Informacja oczekiwana po przekroczeniu progu 90% w pierwszym wezwaniu. Cena jest ta sama, 380 CZK/akcję. Do finalizacji transakcji niezbędna będzie m.in. zgoda Czeskiego Banku Narodowego

WP

Rynek reklamy internetowej w drugim kwartale jest tak samo mocny jak w pierwszym - ocenił prezes Wirtualnej Polski, Jacek Świdorski. Prezes podał, że wzrost przychodów grupy w pierwszym kwartale wynikał po połowie z działalności w segmencie mediowym i segmencie e-commerce.

ING Bank Śląski

ING Bank Śląski wprowadził do oferty nowe konto bieżące skierowane do osób młodych i liczy, że utrzyma dynamiczne tempo akwizycji nowych klientów detalicznych – poinformował Marcin Giżycki, wiceprezes banku odpowiedzialny za bankowość detaliczną.

Pfleiderer

Ceny płyt na rynku niemieckim w kwietniu'18- pozytywne

BDM: W kwietniu obserwowaliśmy wzrosty cen płyt gt. MFC i MDF (w skali 1,3% m/m), które to stanowią ok. 65% w wolumenowej strukturze sprzedaży spółki (bez HPL). Ceny płyt wiórowych surowych były nieznacznie niższe (-0,5% m/m), a HDF utrzymały się na poziomie z marca. W skali r/r daje to wzrosty rzędu ok. 12% r/r w przypadku surowej, 10% dla MDF i ok. 6% dla MFC. Wg typowej struktury sprzedaży średnie ceny płyt na 2Q'18e powinny być wyższe o ok. 7,7% r/r vs +6,3% r/r. Powinno to dać ponad 15 mln EUR efektu na marży r/r. W rezultacie na ten moment czujemy się bezpiecznie z prognozami na 2Q'18P, zakładającymi wzrost oczyszczonej EBITDA (pozytywne one-offs w 2Q'17) o ok. 6 mln EUR do ok. 37 mln EUR (marża 13,4%)

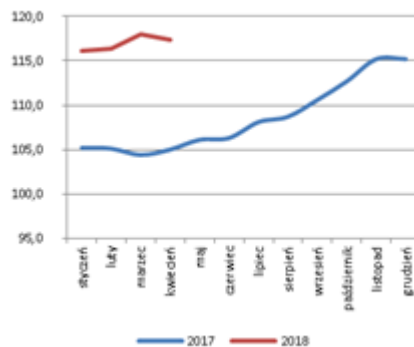
Index płyty wiórowej surowej

Źródło: BDM, destatis. 2010=100

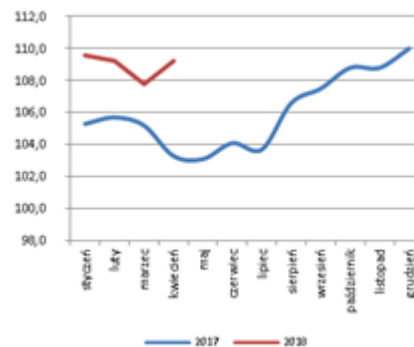
Index płyty MFC

Źródło: BDM, destatis. 2010=100

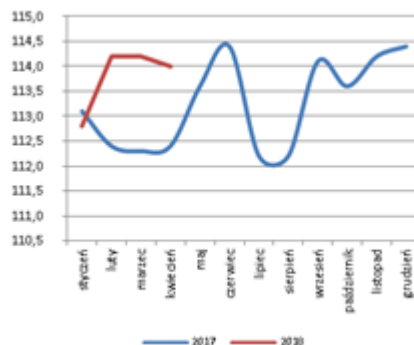
Index płyty HDF

Źródło: BDM, destatis. 2010=100

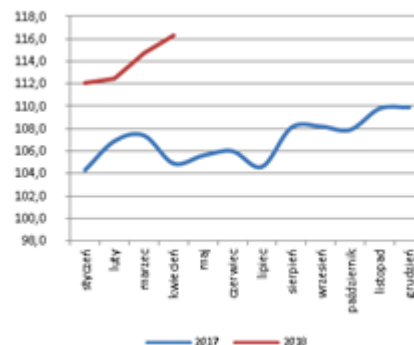
Index płyty MDF

Źródło: BDM, destatis. 2010=100

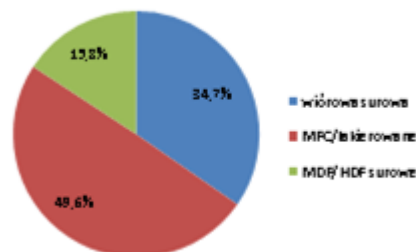
Struktura sprzedaży płyt (bez HPL) po 1Q'18

Źródło: BDM, spółka

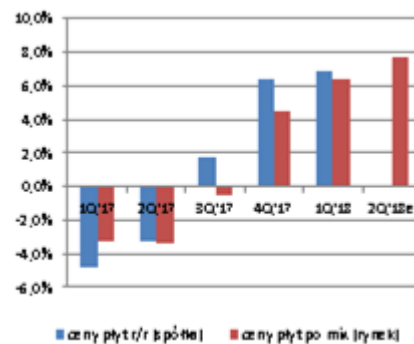
Dynamika cen w spółce vs rynek [r/r]

Źródło: BDM, spółka, destatis

Comarch	Comarch widzi ożywienie na rynku zamówień na rozwiązania informatyczne od sektora publicznego, a w szczególności służby zdrowia - podał wiceprezes spółki Konrad Tarański. Dynamika przychodów Comarchu od klientów publicznych może przyspieszyć w kolejnych kwartałach, m.in. dzięki informatyzacji sądów dla Ministerstwa Sprawiedliwości.																																																																		
Polenergia	Polenergia i Statoil Holding Netherlands zawarły umowę przyrzeczoną przenoszącą na Statoil własność 50% udziałów w dwóch spółkach zależnych, które prowadzą projekty budowy morskich farm wiatrowych na Bałtyku.																																																																		
Budimex	Oferta Budimeksu za 479 mln PLN netto została najwyżej oceniona w przetargu PKP PLK na przebudowę układów torowych wraz z infrastrukturą towarzyszącą na linii kolejowej E59 odcinek Rokietnica – Wronki.																																																																		
Apator	Apator podtrzymuje po pierwszym kwartale prognozę sprzedaży i zysku netto na 2018 rok. Oferta Apatora za 29,6 mln PLN netto została wybrana jako najkorzystniejsza w przetargu na dostawę liczników komunalnych 1 i 3-fazowych, ogłoszonym przez Energa Operator.																																																																		
Redan	Sieć modowa Top Secret planuje zwiększyć w tym roku powierzchnię handlową w Polsce o 8% Rdr.																																																																		
Atal	Spółka podała wyniki 1Q'18. Atal-wyniki 1Q'18 [mln PLN]																																																																		
	<table border="1"> <thead> <tr> <th></th> <th>1Q'17</th> <th>1Q'18</th> <th>zmiana r/r</th> <th>1Q'18kons.</th> <th>odchylenie</th> </tr> </thead> <tbody> <tr> <td>Przychody</td> <td>198,8</td> <td>301,0</td> <td>51,4%</td> <td>296,6</td> <td>1,5%</td> </tr> <tr> <td>Wynik brutto ze sprzedaży</td> <td>57,0</td> <td>81,0</td> <td>42,2%</td> <td>-</td> <td>-</td> </tr> <tr> <td>EBITDA</td> <td>51,2</td> <td>74,4</td> <td>45,3%</td> <td>-</td> <td>-</td> </tr> <tr> <td>EBIT</td> <td>50,9</td> <td>74,0</td> <td>45,5%</td> <td>77,5</td> <td>-4,5%</td> </tr> <tr> <td>Wynik brutto</td> <td>49,5</td> <td>73,1</td> <td>47,7%</td> <td>-</td> <td>-</td> </tr> <tr> <td>Wynik netto</td> <td>41,0</td> <td>58,8</td> <td>43,4%</td> <td>60,2</td> <td>-2,3%</td> </tr> <tr> <td>marża brutto ze sprzedaży</td> <td>28,7%</td> <td>26,9%</td> <td></td> <td>-</td> <td></td> </tr> <tr> <td>marża EBITDA</td> <td>25,8%</td> <td>24,7%</td> <td></td> <td>-</td> <td></td> </tr> <tr> <td>marża EBIT</td> <td>25,6%</td> <td>24,6%</td> <td></td> <td>26,1%</td> <td></td> </tr> <tr> <td>marża netto</td> <td>20,6%</td> <td>19,5%</td> <td></td> <td>20,3%</td> <td></td> </tr> </tbody> </table> <p><i>Źródło: DM BDM S.A., spółka</i></p>		1Q'17	1Q'18	zmiana r/r	1Q'18kons.	odchylenie	Przychody	198,8	301,0	51,4%	296,6	1,5%	Wynik brutto ze sprzedaży	57,0	81,0	42,2%	-	-	EBITDA	51,2	74,4	45,3%	-	-	EBIT	50,9	74,0	45,5%	77,5	-4,5%	Wynik brutto	49,5	73,1	47,7%	-	-	Wynik netto	41,0	58,8	43,4%	60,2	-2,3%	marża brutto ze sprzedaży	28,7%	26,9%		-		marża EBITDA	25,8%	24,7%		-		marża EBIT	25,6%	24,6%		26,1%		marża netto	20,6%	19,5%		20,3%	
	1Q'17	1Q'18	zmiana r/r	1Q'18kons.	odchylenie																																																														
Przychody	198,8	301,0	51,4%	296,6	1,5%																																																														
Wynik brutto ze sprzedaży	57,0	81,0	42,2%	-	-																																																														
EBITDA	51,2	74,4	45,3%	-	-																																																														
EBIT	50,9	74,0	45,5%	77,5	-4,5%																																																														
Wynik brutto	49,5	73,1	47,7%	-	-																																																														
Wynik netto	41,0	58,8	43,4%	60,2	-2,3%																																																														
marża brutto ze sprzedaży	28,7%	26,9%		-																																																															
marża EBITDA	25,8%	24,7%		-																																																															
marża EBIT	25,6%	24,6%		26,1%																																																															
marża netto	20,6%	19,5%		20,3%																																																															
Medicalgorithmics	W 1Q'18 spółka wypracowała 44,5 mln PLN przychodów i 4,1 mln PLN zysku netto. Rynek oczekiwał odpowiednio 46,1 mln PLN i 6 mln PLN.																																																																		
ZE PAK	Zespół Elektrowni Pątnów-Adamów-Konin zamierza dostosować wyłączone obecnie z eksploatacji bloki węglowe w elektrowni Adamów do produkcji energii elektrycznej z wykorzystaniem paliwa gazowego - podała spółka w komunikacie. Przewidywana wysokość nakładów wyniesie kilkadziesiąt mln PLN Spółka zamierza zrealizować zadanie do końca I kwartału 2019 roku.																																																																		
Celon Pharma	Celon Pharma zakończył III część badania klinicznego I fazy nad lekiem opartym na esketaminie - podała spółka w komunikacie. Badania II fazy spółka planuje rozpocząć "w najbliższym czasie".																																																																		
Monnari	Grupa Monnari, której marża brutto na sprzedaży wzrosła w I kwartale o 6,52 p.p., chce utrzymać pozytywne trendy na osiąganą marżę w kolejnych kwartałach.																																																																		
K2 Internet	Zarząd K2 Internet rekomenduje przeznaczenie na wypłatę dywidendy zysk netto za 2017 r. w kwocie 15,6 tys. PLN oraz 2,47 mln PLN z części kapitału zapasowego, czyli 1 PLN na akcję.																																																																		
Maxcom	Maxcom szacuje sprzedaż smartfonów Meizu na 100 tys. w skali 12 miesięcy.																																																																		
BSC Drukarnia Opakowań	BSC Drukarnia Opakowań po raz kolejny zmieniła plany inwestycyjne na 2018 rok. Spółka obecnie zamierza przeznaczyć na inwestycje około 46,4 mln PLN pierwotnie zapowiadała inwestycje w wysokości 45,6 mln PLN potem podniosła ten plan do 58,1 mln PLN																																																																		
Simple	Walne zgromadzenie Simple zdecydowało o wypłacie z zysku netto za 2017 rok 0,22 PLN dywidendy na akcję.																																																																		
ZUE	Portfel zamówień grupy ZUE wynosi obecnie około 2,3 mld PLN dodatkowo spółka złożyła najkorzystniejsze oferty w przetargach na rynku miejskim opiekujących na kwotę około 239 mln PLN																																																																		
Toya	Toya chce nabyć do 1.450.000 akcji własnych, stanowiących do 20% jej kapitału zakładowego, w celu ich umorzenia. Spółka podała również, że chce przeznaczyć na buyback 17,85 mln PLN																																																																		

Alumetal Spółka opublikowała wyniki za 1Q'18

JW Construction JW Construction w perspektywie najbliższych lat Grupa planuje realizację na posiadanym banku gruntów 25 nowych inwestycji mieszkaniowych, aparthotelowych i magazynowych o powierzchni prawie 400 000 m2.

Graviton Capital Główni akcjonariusze Graviton Capital podpisali umowę z Poligo Capital, Reino Partners i Reino Dywidenda, zgodnie z którą sprzedadzą swoje akcje w wezwaniu.

GetBack Rada nadzorcza GetBack powołała Przemysława Dąbrowskiego na stanowisko prezesa oraz Magdalenę Nawłokę na stanowisko członka zarządu spółki.

Abris jest gotów sprzedać GetBack, ale na jasno określonych warunkach. Fundusz pozbędzie się windykatora, jeśli pojawią się poważne oferty. Ewentualny inwestor musi jednak zobowiązać się do wyprowadzenia firmy na prostą. (Dziennik Gazeta Prawna)

Wezwania na GPW Zestawienie wybranych wezwań na GPW w 2018 roku

Wezwania na GPW zakończone w 2018 roku

	wzywający	data ogłoszenia	cena	efekt	wartość [mln PLN]	koniec
Emperia	Maxima	lis 17	100,00	sukces	1 234,2	2018-05-11
Robyg	Fundusze GS	lis 17	3,55	sukces	1 136,4	2018-02-02
Netia	Cyfrowy Polsat, Karswell	gru 17	5,77	sukces	638,7	2018-05-14
Gekoplast	Karton (branżowy)	gru 17	15,31	sukces	89,9	2018-01-19
WDX	Abris	gru 17	14,88	sukces	35,7	2018-02-06
Tarczyński	Tarczyńscy	gru 17	10,50	niepowodzenie	15,8	2018-02-28
AAT Holding	Skup akcji własnych	gru 17	19,50	sukces	43,7	2018-03-28
Sare	F21 Concordia (Prószyński)	gru 17	22,70	sukces	34,1	2018-02-15
Fortuna	Fortbet	sty 18	29,80	niepowodzenie	10,6	2018-02-23
Kogeneracja	PGE	lut 18	81,80	niepowodzenie	98,3	2018-03-06
Pepees	Skotniccy	sty 18	1,45	niepowodzenie	15,5	2018-02-02
CNT	Jakubas	sty 18	9,00	niepowodzenie	28,0	2018-03-14
AviaAM leasing	Haifo LTD	lut 18	5,62	sukces	43,8	2018-04-05
Colian	porozumienie gł akcjonariuszy	mar 18	3,76		157,4	2018-06-14
Polenergia	PGE	maj 18	16,29		740,2	2018-09-20
RAZEM					4 322	
RAZEM sukces					3 257	

Źródło: BDM, spółki

Inpro Spółka podała wyniki 1Q'18.

Inpro-wyniki 1Q'18 [mln PLN]

	1Q'17	1Q'18	zmiana r/r
Przychody	44,5	48,3	8,5%
Wynik brutto ze sprzedaży	14,7	16,0	8,9%
EBITDA	9,4	9,4	0,7%
EBIT	8,5	8,4	-1,3%
Wynik brutto	8,2	8,0	-1,3%
Wynik netto	6,7	6,5	-2,6%
marża brutto ze sprzedaży	32,9%	33,1%	
marża EBITDA	21,1%	19,5%	
marża EBIT	19,0%	17,3%	
marża netto	14,9%	13,4%	

Źródło: DM BDM S.A., spółka

PHN

Spółka opublikowała wyniki za 1Q'18.

PHN – wyniki 1Q'18 [mln PLN]

	1Q'17	1Q'18	zmiana r/r	1Q'18P BDM	odchylenie
Przychody	40,7	40,4	-0,7%	41,3	-2,2%
Wynik brutto ze sprzedaży	21,0	21,1	0,5%	21,7	-2,8%
EBITDA	-2,1	17,4	-	22,4	-22,3%
EBITDA adj.	13,8	14,9	8,0%	12,9	15,5%
EBIT	-2,3	17,1	-	22,2	-23,0%
Wynik brutto	-4,3	15,0	-	18,9	-20,6%
Wynik netto	-2,5	12,7	-	15,3	-17,0%
marża brutto ze sprzedaży	51,6%	52,2%		52,5%	
marża EBITDA	-	43,1%		54,2%	
marża EBIT	-	42,3%		53,8%	
marża netto	-	31,4%		37,0%	

Źródło: Dom Maklerski BDM S.A., spółka

BDM: W 1Q'18 deweloper wypracował 40,4 mln PLN przychodów (w tym 38,6 mln PLN przychodów z najmu), realizując marżę w wys. 52,2%. Grupa wykazała 2,5 mln PLN zysku z rewaluacji portfela nieruchomości (zakładaliśmy, że wyniesie on 9,7 mln PLN). Raportowana EBITDA wyniosła 17,4 mln PLN, z kolei oczyszczona EBITDA zwiększyła się r/r do 14,9 mln PLN. Wynik netto wyniósł 12,7 mln PLN (vs 2,5 mln PL straty netto przed rokiem).

Źródło: Dom Maklerski BDM S.A., spółki, PAP