

Redaktor wydania: Adrian Górniak/Wojciech Szlęzak

**KOMENTARZ PORANNY**

**W okolicach ważnego wsparcia**

Nowy tydzień rozpoczęliśmy w okolicy ważnego wsparcia 2350 pkt. Porażka na tym poziomie, z technicznego punktu widzenia, uruchomi ok. 70-punktową formację „M”. W poniedziałek bykom udało się oddalić realizację negatywnego scenariusza, ale w drugiej części sesji pojawił się problem z utrzymaniem rynku i wróciliśmy do punktu wyjścia. Na GPW obecnie niewiele się dzieje. Obroty, jak były niskie, tak są, a ze spółek napływa relatywnie mało newsów. Za oceanem, mimo pozytywnego otwarcia, poniedziałkowa sesja nie przyniosła większego przełomu. Rynek żyje negocjacjami handlowymi na linii USA-Chiny. Wczoraj (w nocy) prezydent D. Trump powiedział, że nie chce, aby Chiny miały z tego powodu „ciężki czas”. To wystarczyło żeby poprawić nastroje. Wcześniej pojawiały się informacje, że amerykańscy prawnicy pracują nad porozumieniem, które pozwoli uniknąć ponownego „government shutdown”. Dziś kalendarium makro jest względnie puste. Dolar pozostaje względnie stabilny po dużym umocnieniu w ostatnich dniach (najwyżej od połowy grudnia). Kontrakty na DAX zyskują 0,7%.

Krystian Brymora

**SKRÓT INFORMACJI ZE SPÓŁEK**

- **Budimex:** Prezes Blocher ocenia, że '19 będzie trudniejszy dla spółki niż '18;
- **PCM:** PKO Lesing przedłużyło termin przyjmowania zapisów w wezwaniu na akcje spółki do 25 lutego;
- **Fasing:** Szacunkowy jednostkowy wynik netto w '18 wyniósł ok. 17,4 mln PLN;
- **Global Cosmed:** Szacunkowe dane za '18 zgodne z prognozą, prognoza na '19 (EBITDA 14 MPLN vs 10,2 w '18) [tabela BDM];
- **Snieżka:** Spółka ma umowę nabycia 80% udziałów w Poli-Farbe za ok. 108 mln PLN;
- **Immobilie, Atrem:** Immobilie ogłosiło wezwanie do sprzedaży 66% walorów Atrem i oferuje 2,07 PLN za akcję na okaziciela;
- **PKN Orlen:** Koncern planuje w najbliższych latach inwestycje, dzięki którym rafineria w Mozejkach poprawi wyniki - Parkiet;
- **R22:** Spółka planuje wydać do 5 mln PLN na skup akcji własnych i chce wypłacić dywidendę za 2018/19;
- **Polwax:** Zmiany w składzie zarządu.

**WYKRES DNIA**

Indeks dolara zaliczył kolejną mocno wzrostową sesję i zbliża się do średnioterminowego oporu.



**Notowania: poniedziałek, 11 luty 2019**

	Wartość	Zmiana	
		1D	YTD
WIG20	2 354,3	0,0%	3,4%
WIG30	2 691,8	-0,1%	4,3%
mWIG40	4 134,2	-0,7%	5,7%
sWIG80	11 525,9	0,6%	9,0%
WIG	60 221,7	-0,1%	4,4%
WIG Banki	7 651,3	0,0%	2,7%
WIG Bud	1 968,6	-1,5%	2,8%
WIG Chemia	12 198,6	1,8%	30,5%
WIG Dew	2 139,0	0,8%	11,9%
WIG Energia	2 796,3	0,0%	16,0%
WIG IT	2 150,8	-1,3%	8,0%
WIG Media	4 955,2	-0,6%	9,8%
WIG Paliwa	7 925,1	-0,4%	-0,9%
WIG Spoż	3 451,7	-1,2%	2,0%
WIG Surowce	3 513,9	-1,9%	2,6%
WIG Telco	687,6	0,5%	10,9%
DAX	11 014,6	1,0%	4,3%
CAC40	5 014,5	1,1%	6,0%
BUX	39 769,5	0,2%	1,6%
S&P500	2 709,8	0,1%	8,1%
DJIA	25 053,1	-0,2%	7,4%
Nasdaq Comp	7 307,9	0,1%	10,1%
Bovespa	94 412,9	-1,0%	7,4%
Nikkei225	20 864,2	2,6%	4,2%
S&P/ASX 200	6 079,1	0,3%	7,7%
Złoto	1 307,4	-0,6%	2,0%
Miedź	6 210,0	-0,6%	4,1%
Ropa WTI	52,4	-0,6%	14,6%
EUR/PLN	4,32	0,3%	0,8%
USD/PLN	3,84	0,7%	2,4%
CHF/PLN	3,82	0,3%	0,2%
EUR/USD	1,13	-0,5%	-1,6%
USD/JPY	110,5	0,7%	0,7%

**FW20**

	Wartość	Zmiana	
Kurs otwarcia	2 368	6	0,25%
Kurs zamknięcia	2 360	0	0,00%
Kurs min.	2 360	0	0,00%
Kurs max.	2 383	10	0,42%
Wolumen obrotu	9 651	-642	-6,24%
Otwarte pozycje	57 889	687	1,20%

**Indeksy GPW**

Indeks	Open	Low	High	Close	1D	Obrót
WIG20	2 359,10	2 354,28	2 378,19	2 354,28	0,0%	511
WIG30	2 697,25	2 691,80	2 718,17	2 691,80	-0,1%	558
mWIG40	4 152,02	4 146,59	4 154,00	4 134,15	-0,7%	81
sWIG80	11 465,59	11 432,24	11 459,74	11 525,88	0,6%	72
WIG-PL	61 896,23	61 496,78	61 896,23	61 496,78	-0,1%	676
WIG	60 332,84	60 221,65	60 705,22	60 221,65	-0,1%	680

**WIG20**

	Close	MC	1D	YTD
Alior	58,55	7 644	-1,6%	10,2%
CCC	177,00	7 287	-1,7%	-8,4%
CD Projekt	183,70	17 657	3,0%	26,2%
Cyfrowy P.	25,74	16 462	0,5%	14,1%
Energa	10,48	4 339	0,3%	17,6%
Eurocash	18,65	2 595	1,2%	6,0%
JSW	65,34	7 672	-1,7%	-2,9%
KGHM	92,50	18 500	-2,1%	4,1%
Lotos	92,16	17 038	-1,2%	4,1%
LPP	8 120,00	15 042	0,2%	3,4%
mBANK	431,60	18 273	-1,0%	1,7%
Orange	5,40	7 087	1,3%	12,7%
Pekao	111,15	29 174	-0,9%	2,0%
PGE	12,11	22 643	0,6%	21,1%
PGNIG	7,25	41 893	0,1%	4,9%
PKN Orlen	102,80	43 968	-0,5%	-4,9%
PKOBP	39,37	49 213	1,3%	-0,3%
PZU	43,77	37 796	-0,1%	-0,3%
Santander Polska	377,20	38 508	0,6%	5,3%
Tauron	2,38	4 171	-0,8%	8,7%

mWIG40				WIG20 vs mWIG40 vs sWIG80 [zmiana % YTD]					
	Close	MC	1D	YTD		Close	MC	1D	YTD
11 bit	265,00	606	-0,9%	8,6%	ING BSK	194,00	25 239	-2,0%	7,8%
Amica	129,00	1 003	-1,5%	12,4%	Inter Cars	218,00	3 089	0,0%	4,3%
Amrest	41,00	9 002	0,0%	2,5%	Kernel	49,90	4 089	-2,0%	1,9%
Asseco PL	49,48	4 107	-1,9%	7,3%	Kety	363,50	3 470	1,4%	10,5%
Azoty	44,46	4 410	3,8%	42,6%	Kruk	164,20	3 101	-1,7%	4,8%
Benefit Sys.	930,00	2 659	-3,1%	10,2%	LC Corp	2,60	1 164	1,6%	6,1%
Bogdanka	55,00	1 871	1,3%	7,2%	Livechat	27,10	698	-0,7%	6,9%
Boryszew	5,02	1 205	5,7%	6,8%	Mabion	69,80	958	0,0%	-19,4%
Budimex	112,00	2 859	-5,1%	-1,4%	Millennium	9,05	10 979	0,7%	2,0%
CI Games	1,14	172	4,6%	39,0%	Orbis	93,00	4 285	-0,4%	3,1%
Ciech	54,25	2 859	-0,3%	22,5%	Pfleiderer	30,35	1 964	-2,1%	-6,6%
Comarch	159,00	1 293	-1,9%	4,6%	PKP Cargo	41,55	1 861	2,6%	-5,4%
Dino	97,65	9 574	-1,0%	1,9%	PLAY	21,30	5 408	-0,7%	2,4%
Echo	3,44	1 420	-0,3%	5,8%	PlayWay	151,50	1 000	-0,3%	12,2%
Enea	10,85	4 790	-2,3%	9,6%	Poimex	2,84	672	-0,4%	1,1%
Famur	4,98	2 862	-3,5%	-7,8%	Sanok	26,00	699	0,0%	7,9%
Forte	25,90	620	-1,5%	13,8%	Stalprodukt	345,00	1 925	-1,4%	7,8%
GPW	40,25	1 689	-1,1%	9,8%	Trakcja	3,75	193	-2,8%	-4,8%
GTC	9,30	4 497	0,0%	13,6%	Wawel	888,00	1 332	-0,4%	6,5%
Handlowy	68,70	8 976	0,1%	-0,6%	WP.PL	58,40	1 691	-1,0%	10,6%

WIG20 vs mWIG40 vs sWIG80 [zmiana % YTD]

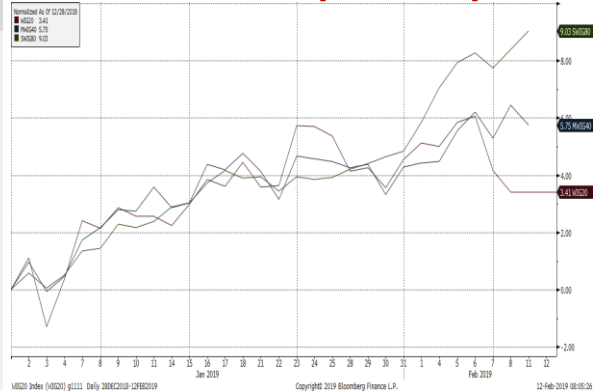

WIG20 Index (WIG20) (115) Daily 12AUG2018-12FEB2019 Copyright © 2019 Bloomberg Finance L.P.

Źródło: Bloomberg, Dom Maklerski BDM S.A.

FW20



KRS1 Index (WSE WIG20 Index Future) graph 1550 Daily 12AUG2018-12FEB2019

Copyright © 2019 Bloomberg Finance L.P.

12-Feb-2019 08:06:03

Źródło: Bloomberg, Dom Maklerski BDM S.A.

WIG20



WIG20 Index (WIG20) G1598 Daily 12AUG2018-12FEB2019

Copyright © 2019 Bloomberg Finance L.P.

12-Feb-2019 08:06:34

Źródło: Bloomberg, Dom Maklerski BDM S.A.

**INFORMACJE ZE SPÓŁEK**

<b>Budimex</b>	<p>Spółka ocenia, że 2019 rok będzie dla spółki trudniejszy niż 2018 rok i planuje, że wynagrodzenia dla pracowników fizycznych wzrosną średnio o około 4% - poinformował w radiu TOK FM Dariusz Blocher, prezes Budimeksu.</p> <p>"Mieliśmy dużo gorsze wyniki w zeszłym roku, ten rok będzie jeszcze trudniejszy dla Budimeksu, kontrakty zawierane głównie z sektorem publicznym mają zryczałtowaną cenę, nikt nam nic więcej nie chce dopłacić; samo wdrożenie PPK jest podstawą do renegotiacji kontraktów i my zamierzamy z tego skorzystać (...)" - powiedział Blocher w radiu TOK FM.</p> <p>"Planujemy podwyżkę, niską w tym roku - o około 4% (...). U nas na każdym stanowisku jest bardzo duży element zmienny i tam pracownicy „zarabiają pieniądze”. Są wyniki - to mają wysokie wynagrodzenia" - powiedział Blocher.</p> <p>Dodał, że podwyżka w tej skali dotyczyć będzie robotników, a dla kadry umysłowej będzie to "pewnie trochę mniej".</p>																																																																																																																																		
<b>PCM</b>	<p>PKO Leasing wydłuży termin przyjmowania zapisów w wezwaniu na akcje Prime Car Management do 25 lutego. Przewidywany dzień transakcji nabycia akcji na GPW to 28 lutego, a rozliczenie transakcji ma nastąpić 5 marca 2019 roku.</p>																																																																																																																																		
<b>Fasing</b>	<p>Spółka podała w komunikacie, że według wstępnych danych za '18 szacunkowe jednostkowe przychody wyniosły 171,4 mln PLN, EBITDA była bliska 31,8 mln PLN, a zysk netto wzrósł do 17,4 mln PLN.</p>																																																																																																																																		
<b>PGNiG</b>	<p>Koncern rozpoczął wiercenie otworu eksploatacyjnego Brońsko-30 w województwie wielkopolskim i otworu poszukiwawczego Korczowa-1 w województwie podkarpackim, podała spółka.</p> <p>PGNiG oraz Startup Hub Poland podjęły współpracę w celu transferu nad Wisłę innowacyjnych pomysłów biznesowych na wczesnym etapie rozwoju, podała PGNiG. Powstałe w ten sposób startupy technologiczne otrzymają granty od Polskiej Agencji Rozwoju Przedsiębiorczości.</p> <p>PGNiG odbierze we wtorek, 12 lutego, w terminalu w Świnoujściu ładunek około 64 tys. ton gazu skroplonego, co po regazyfikacji daje ok. 90 mln m sześć. gazu ziemnego. Ładunek został zakupiony w ramach transakcji typu spot (kontrakt na pojedynczą dostawę) od Centrica.</p>																																																																																																																																		
<b>NewConnet</b>	<p>Catamarans, spółka realizująca projekt budowy floty katamaranów przeznaczonych na czarter na Seszelach, przygotowuje się do wejścia na rynek NewConnect, poinformował prezes Paweł Sidorko.</p> <p>Spółka Madect, która odpowiada za produkcję i dystrybucję urządzeń do przeprowadzania testów z wykorzystaniem metody biorezonansu planuje debiut na NewConnect w 2020 roku, podała firma.</p>																																																																																																																																		
<b>Ultimate Games</b>	<p>Spółka przesunęła datę premiery gry "Darkest Hunters" na Nintendo Switch, pierwotnie planowanej na 11 lutego '19. Premiera gry planowana jest nadal na luty br.</p>																																																																																																																																		
<b>Mercor</b>	<p>Spółka podała, że pozyskała zamówienia o wartości ok. 26,3 mln PLN w styczniu '19, co oznacza wzrost o 6% r/r.</p>																																																																																																																																		
<b>Atlanta Poland</b>	<p>Atlanta Poland i Rockfield Holding nabyły w ramach wezwania 2,47 mln akcji spółki.</p>																																																																																																																																		
<b>Global Cosmed</b>	<p>Według szacunkowych danych przychody grupy w '18 wyniosły 303,9 mln PLN, z kolei EBITDA była bliska 10,2 mln PLN. Równocześnie spółka prognozuje, że w '19 sprzedaży wyniesie 304 mln PLN, natomiast EBITDA podniesie się do 14 mln PLN (poprawa rentowności ma wynikać m.in. z rozwoju marek własnych oraz lepszej efektywności w obszarze produkcji i logistyki).</p>																																																																																																																																		
<b>Wybrane dane finansowe i prognoza 2019P [MPLN]</b>																																																																																																																																			
	<table border="1"> <thead> <tr> <th></th> <th>4Q'16</th> <th>1Q'17</th> <th>2Q'17</th> <th>3Q'17</th> <th>4Q'17</th> <th>1Q'18</th> <th>2Q'18</th> <th>3Q'18</th> <th>4Q'18e</th> <th>2017</th> <th>2018e</th> <th>2019P</th> </tr> </thead> <tbody> <tr> <td>Przychody</td> <td>75,1</td> <td>73,6</td> <td>77,0</td> <td>78,7</td> <td>76,3</td> <td>71,7</td> <td>71,0</td> <td>80,7</td> <td>80,5</td> <td>305,5</td> <td>303,9</td> <td>304,0</td> </tr> <tr> <td>EBITDA</td> <td>-8,2</td> <td>0,9</td> <td>-4,7</td> <td>2,5</td> <td>-9,4</td> <td>2,5</td> <td>2,7</td> <td>2,4</td> <td>2,6</td> <td>-10,6</td> <td>10,2</td> <td>14,0</td> </tr> <tr> <td>bez PDO</td> <td>-3,4</td> <td>0,4</td> <td>-5,3</td> <td>3,5</td> <td>-3,7</td> <td>2,5</td> <td>1,7</td> <td>3,1</td> <td></td> <td>-5,1</td> <td></td> <td></td> </tr> <tr> <td>EBIT</td> <td>-10,0</td> <td>-1,5</td> <td>-7,3</td> <td>0,1</td> <td>-12,0</td> <td>-0,1</td> <td>0,1</td> <td>-0,2</td> <td></td> <td>-20,7</td> <td></td> <td></td> </tr> <tr> <td>Zysk netto</td> <td>-8,9</td> <td>-2,9</td> <td>-7,6</td> <td>-0,3</td> <td>-67,4</td> <td>-1,2</td> <td>-0,9</td> <td>-1,2</td> <td></td> <td>-78,2</td> <td></td> <td></td> </tr> <tr> <td>adj.</td> <td>-4,1</td> <td>-3,4</td> <td>-8,3</td> <td>0,6</td> <td>-4,4</td> <td>-1,3</td> <td>-1,9</td> <td>-0,6</td> <td></td> <td>-15,5</td> <td></td> <td></td> </tr> <tr> <td>Marża EBITDA</td> <td>-10,9%</td> <td>1,3%</td> <td>-6,1%</td> <td>3,2%</td> <td>-12,4%</td> <td>3,5%</td> <td>3,7%</td> <td>3,0%</td> <td>3,3%</td> <td>-3,5%</td> <td>3,4%</td> <td>4,6%</td> </tr> <tr> <td>Marża EBITDA adj.</td> <td>-4,5%</td> <td>0,6%</td> <td>-6,9%</td> <td>4,4%</td> <td>-4,8%</td> <td>3,4%</td> <td>2,3%</td> <td>3,8%</td> <td></td> <td>-1,7%</td> <td></td> <td></td> </tr> <tr> <td>Marża netto</td> <td>-11,8%</td> <td>-3,9%</td> <td>-9,9%</td> <td>-0,4%</td> <td>-88,4%</td> <td>-1,7%</td> <td>-1,3%</td> <td>-1,5%</td> <td></td> <td>-25,6%</td> <td></td> <td></td> </tr> </tbody> </table>		4Q'16	1Q'17	2Q'17	3Q'17	4Q'17	1Q'18	2Q'18	3Q'18	4Q'18e	2017	2018e	2019P	Przychody	75,1	73,6	77,0	78,7	76,3	71,7	71,0	80,7	80,5	305,5	303,9	304,0	EBITDA	-8,2	0,9	-4,7	2,5	-9,4	2,5	2,7	2,4	2,6	-10,6	10,2	14,0	bez PDO	-3,4	0,4	-5,3	3,5	-3,7	2,5	1,7	3,1		-5,1			EBIT	-10,0	-1,5	-7,3	0,1	-12,0	-0,1	0,1	-0,2		-20,7			Zysk netto	-8,9	-2,9	-7,6	-0,3	-67,4	-1,2	-0,9	-1,2		-78,2			adj.	-4,1	-3,4	-8,3	0,6	-4,4	-1,3	-1,9	-0,6		-15,5			Marża EBITDA	-10,9%	1,3%	-6,1%	3,2%	-12,4%	3,5%	3,7%	3,0%	3,3%	-3,5%	3,4%	4,6%	Marża EBITDA adj.	-4,5%	0,6%	-6,9%	4,4%	-4,8%	3,4%	2,3%	3,8%		-1,7%			Marża netto	-11,8%	-3,9%	-9,9%	-0,4%	-88,4%	-1,7%	-1,3%	-1,5%		-25,6%		
	4Q'16	1Q'17	2Q'17	3Q'17	4Q'17	1Q'18	2Q'18	3Q'18	4Q'18e	2017	2018e	2019P																																																																																																																							
Przychody	75,1	73,6	77,0	78,7	76,3	71,7	71,0	80,7	80,5	305,5	303,9	304,0																																																																																																																							
EBITDA	-8,2	0,9	-4,7	2,5	-9,4	2,5	2,7	2,4	2,6	-10,6	10,2	14,0																																																																																																																							
bez PDO	-3,4	0,4	-5,3	3,5	-3,7	2,5	1,7	3,1		-5,1																																																																																																																									
EBIT	-10,0	-1,5	-7,3	0,1	-12,0	-0,1	0,1	-0,2		-20,7																																																																																																																									
Zysk netto	-8,9	-2,9	-7,6	-0,3	-67,4	-1,2	-0,9	-1,2		-78,2																																																																																																																									
adj.	-4,1	-3,4	-8,3	0,6	-4,4	-1,3	-1,9	-0,6		-15,5																																																																																																																									
Marża EBITDA	-10,9%	1,3%	-6,1%	3,2%	-12,4%	3,5%	3,7%	3,0%	3,3%	-3,5%	3,4%	4,6%																																																																																																																							
Marża EBITDA adj.	-4,5%	0,6%	-6,9%	4,4%	-4,8%	3,4%	2,3%	3,8%		-1,7%																																																																																																																									
Marża netto	-11,8%	-3,9%	-9,9%	-0,4%	-88,4%	-1,7%	-1,3%	-1,5%		-25,6%																																																																																																																									
<i>Źródło: BDM, spółka</i>																																																																																																																																			

<b>Polwax</b>	Rada nadzorcza spółki odwołała z funkcji wiceprezesa Jacka Stelmacha oraz powołała na jego miejsce Tomasza Nadolskiego.
<b>Medicalgorithmics</b>	Spółka podała, że miesięczna liczba wniosków o płatność od ubezpieczycieli, złożonych w styczniu przez Medi-Lynx Cardiac Monitoring LLC, wyniosła 7704 szt. (+3,9% m/m).
<b>Labo Print</b>	Spółka wypracowała w styczniu ok. 5,0 mln PLN przychodów (+1,9% r/r).
<b>Śnieżka</b>	Zarząd grupy zawarł ze spółką Lampo umowę nabycia udziałów w węgierskiej firmie Poli-Farbe Vegyipari. W pierwszym etapie Śnieżka nabędzie 80% udziałów za ok. 8 mld HUF, czyli około 108 mln PLN.  "Ostateczna cena uzależniona jest od wysokości dotacji uzyskanych w przeszłości przez Poli-Farbe, które zostaną zatrzymane w Poli-Farbe oraz od wysokości zysku operacyjnego EBITDA za 2018 r. i może wzrosnąć maksymalnie o kwotę jednego miliarda forintów węgierskich, tj. około 13,5 mln PLN" - podano w komunikacie.
<b>Immoblie, Atrem</b>	Grupa Immoblie ogłosiła wezwanie do sprzedaży akcji Atrem, w wyniku którego zamierza uzyskać nie mniej niż łącznie 6,1 mln akcji i nie więcej niż łącznie 7,3 mln akcji. Grupa oferuje 2,07 PLN/walor na okaziciela i 3,95 PLN za akcję imienną. Zapisy mają rozpocząć się 15 marca i potrwać do 10 kwietnia 2019 roku.  "Wzywający zamierza kontynuować strategię realizowaną przez spółkę, zarówno w zakresie segmentów jak i usług oraz produktów. Wzywający dopuszcza możliwość poszerzenia portfela usług o usługi ogólnobudowlane dla rozwijania pozycji generalnego wykonawcy spółki na realizowanych kontraktach" - podano w wezwaniu.
<b>OFE</b>	Alokacja OFE w akcje w styczniu spadła o 31 pb do 85,3%, choć wartość portfela akcyjnego wzrosła o 2,7% do 137,7 mld PLN - wynika z danych KNF. Udział akcji krajowych w aktywach pod zarządzaniem OFE spadł o 56 pb do 79,0%, zaś ich wartość wzrosła o 2,3% do 127,45 mld PLN.  Akcje zagraniczne na koniec stycznia stanowiły 7,4% portfeli OFE, o 26 pb więcej niż na koniec grudnia. Ich wartość wzrosła o 7,4% do 10,2 mld PLN.  Skala wzrostu portfela krajowych akcji jest mniejsza niż zwyżek indeksów GPW w styczniu. WIG20 i WIG zyskały w ubiegłym miesiącu po 4,6%.
<b>Spółki</b>	Sprawozdania zarządów z działalności należy rozszerzyć o informacje o przyjętej strategii i jej realizacji. – Parkiet
<b>PKN Orlen</b>	PKN Orlen planuje w najbliższych latach inwestycje, dzięki którym litewska rafineria w Możejkach będzie mogła osiągać lepsze wyniki. - Parkiet
<b>PKN Orlen, Lotos</b>	IHS Markit: Bruksela może postawić warunek, by PKN Orlen po przejęciu Grupy Lotos sprzedał część stacji, np. najmłodszej na rynku marki ekonomicznej Lotos Optima. – Dziennik Gazeta Prawna
<b>Deweloperzy</b>	Mieszkania w bloku z wielkiej płyty kosztują średnio o połowę mniej, a jest ich w Polsce 2,5 mln i są w najlepszych lokalizacjach. – Gazeta Wyborcza
<b>R22</b>	Spółka podała w komunikacie, że zarząd grupy będzie rekomendował przeznaczenie do 5 mln PLN na skup do 350 tys. akcji własnych w celu ich umorzenia, po maksymalnej cenie 25 PLN za jedną akcję. Dodatkowo, intencją zarządu jest wypłata dywidendy za rok kończący się 30 czerwca 2019 roku.

Źródło: Dom Maklerski BDM S.A., spółki, PAP